

Cea mai veche atestare documentară a regiunii datează din anul 1233, într-un document din colecția Hurmuzaki, în care apare sub denumirea de "Terra Loystha".

Următoarea atestare documentară o găsim în cronică de la Viena unde este relatată lupta de la Posada dintre oștenii lui Basarab I, Întemeietorul Țării Românești și oastea mult mai modernă a Regelui ungar prințul Carol Robert de Anjou din anul 1330.

În cronică se relatează de către un autor anonim „Calea aceasta este cotită și închisă de amândouă părțile de râpe foarte înalte de jur-împrejur și pe unde această cale era mai largă, acolo valahii în mai multe locuri o întăriseră cu prisăci împrejur, iar regele și toți ai săi, ne-maigândindu-se în adevăr la așa ceva, mulțimea nenumărată a valahilor, sus pe râpe au alergat din toate părțile și au aruncat săgeți asupra oastei regelui care se găsea în fundul unei văi adânci, ce nici nu se putea numi cale, ci mai curând un fel de corabie strâmtă unde, din pricina înghesuiei, cei mai sprinteni cai și oșteni cădeau din toate părțile în luptă”.

Continuitatea locuirii este demonstrată și de urmele castrului roman din satul Pripoare precum și din zonele limitrofe localității. Plaiurile acestea intramontane, având în frunte căpetenii dârze, mici cneji locali, cu cetăți de pământ zidite pe fortărețele dacice și romane, au intrat mai târziu în componența voievodatelor.

În perioada secolelor III și X, când s-a desfășurat lungul proces de etnogeneză a poporului și limbii române, s-au înregistrat și influențele slavilor care au fost asimilați de populația băștinașă, lăsând în limba noastră urme pregnante, cu precădere, în toponimia locală.

Putem spune, cu certitudine, că aici, la "Porțile Carpaților", obștile de români au avut o continuitate neîntreruptă, păstrând, în vremuri milenare, nealterată ființa lor națională

Obiceiurile străvechi au fost cele ce au adus nuanțe și bucurii sufletești în viața monotonă și plină de griji a oamenilor din aceste locuri.

Aceste obiceiuri constituie esența culturii noastre tradiționale cu formele sale diferite de exprimare: vechi credințe laice, reprezentări literare, tradiții respectate cu sfințenie, mituri și legende.

Simțul spiritualității a avut în aceste locuri reprezentări variate, începând de la spiritul critic (hătru) al omului de la țară, ce obișnuia să-i pună consăteanului său un nume sugestiv, o poreclă ce specula și sugera, de regulă, un defect fizic sau un capriciu caracteristic, până la modurile de celebrare a evenimentelor esențiale din viața omului.

Hora satului a constituit până odinioară un mijloc de petrecere colectivă, de relaxare după o săptămână de muncă istovitoare, și, mai ales, de cunoaștere între tineri (viitori miri) și părinții acestora.

Horele se organizau duminică, după amiaza, după săvârșirea liturghiei, în centrul localității unde veneau tinerii și bătrânii, îmbrăcați în costume populare. Bărbații purtau un costum simplu format din pantaloni strânși pe picior (ițari - numiți local) și cămașă populară albă cu motive florale, încinsă la mijloc. Pe cap purtau căciulile muntenesti din blană neagră de miel. Din portul fetelor nu lipseau țile, care de care mai frumoase și înflorate, rochiile lungi și albe, cătrînțele negre înflorate, betele multicolore cu care se încingeau și broboadele cu care își acopereau capul. Încălțăminte era reprezentată de opinci din piele de porc tăbăcită. Din păcate, astăzi nu se mai organizează hore iar costumele populare au dispărut cu desăvârșire.

Glaca și sezătoarea au fost forme de muncă colectivă pe care țăranii o făceau unii în favoarea altora, constituind, în același timp, și un bun prilej pentru petrecere în comun și afișare a măiestriei în lucru.

Cele mai bune ocazii pentru aceste manifestări erau: scărmanatul, torsul lânii sau lucrul la războiul de țesut. Obiceiuri interesante erau organizate și cu ocazia celor 3 evenimente fundamentale ale vieții omului legate de: naștere, căsătorie și moarte.

Cele mai ample și spectaculoase rânduiri se desfășurau cu ocazia căsătoriilor, începând cu pețitul miresei, împodobirea bradului de nuntă, gătitul miresei, fedeleșul și nunta propriu-zisă. La fiecare nuntă erau nelipsiți lăutari care colindau localitatea și invitau consătenii mirilor la nuntă.

De asemenea, sărbătorile de iarnă, ce încep în ajunul Crăciunului și se termină după Sfântul Ioan, constituie un frumos spectacol popular.

Printre obiceiurile prilejuite de aceste sărbători amintim: obiceiul "colindului cu irodul (un adevărat spectacol de teatru popular) și "steaua", "plugușorul și sorcova", "colindatul Ionilor", etc..

Un alt obicei este cel al "Paparudelor", în vremurile de secetă, când un grup de fecioare, îmbrăcate în alb, gătită cu flori, invocă puterea divinității pentru aducerea ploii.

Din păcate, aceste obiceiuri de o frumusețe și expresivitate deosebită se mai practică doar sporadic și multe dintre acestea s-au denaturat..

Monumente istorice

- ✓ Monumentul Posada 1330 construit în satul Pripoare;
- ✓ Monumentul Eroilor din satul Mlăceni;
- ✓ Monumentul Eroilor din Centrul Civic Perișani;
- ✓ Castrul roman, sit arheologic din satul Pripoare;
- ✓ Fortul austriac datând din sec. XVIII din Satul Pripoare;
- ✓ Biserica de lemn Sf. Dumitru din satul Băiașu, din sec. XVII, în curtea acestei biserici se află o piatră inscripționată în slavonă;
- ✓ Biserica de lemn Sf. Gheorghe din satul Mlăceni, din sec. XVIII;
- ✓ Biserica de lemn Cuvioasa Paraschiva din satul Perișani, din sec. XVIII;
- ✓ Biserica din lemn Sf. Nicolae din satul Spinu, sec. XVIII;
- ✓ Monument comemorativ care cinstește pe Cuvioasa Paraschiva, ridicat în timpul lui Nicolae Voievod
- ✓ Monumentul Eroilor cazuti in primul razboi mondial edificat in anul 2020 in satul Pripoare , langă Centrul de Informare si Promovare T;

II.5.3. Populația și dezvoltarea socială

Populația stabilă totală a comunei Perisani este de 2280 de locuitori.

În cadrul recensămintelor populației, s-a observat în ultimii ani o scădere a populației astfel ca în 2013 au figurat un număr total de locuitori de 2280, fata de 5100 locuitori înregistrați la recensământul din 2000. Populația este pe categorii de vârstă și sex, precum și pe satele componente, după cum urmează:

Populatia pe sexe

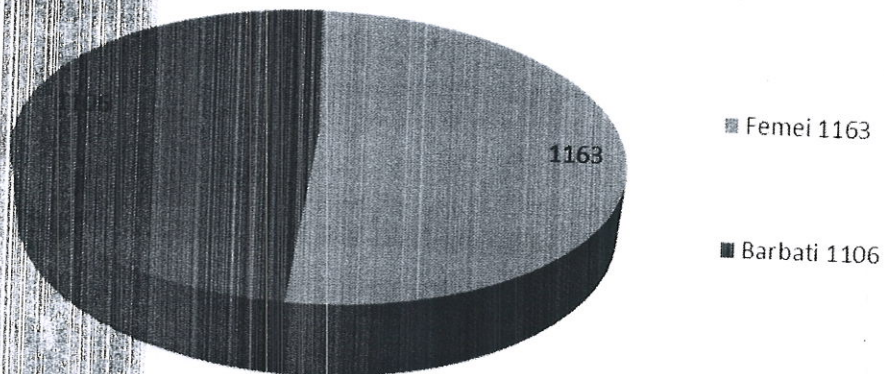

Populatia pe sate

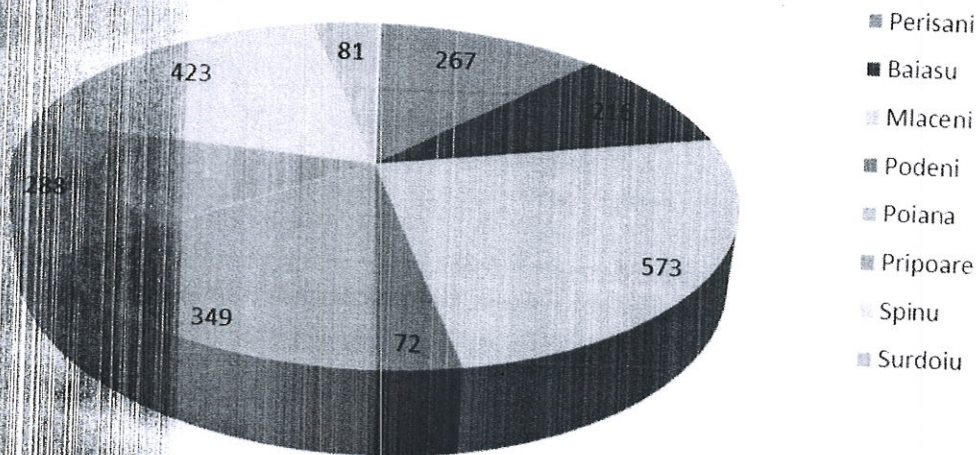

Deplasarea populatiei rurale catre orasul Brezoi, Rm. Valcea si Sibiu este un proces socio-economic obiectiv, proces care a determinat cresterea gradului de urbanizare a tarii.

Migratia populatiei rurale catre zonele urbane si consecintele acestei migratii asupra structurii pe sexe si varste a populatiei ramase in spatiul rural sunt procese caracteristice satului romanesc.

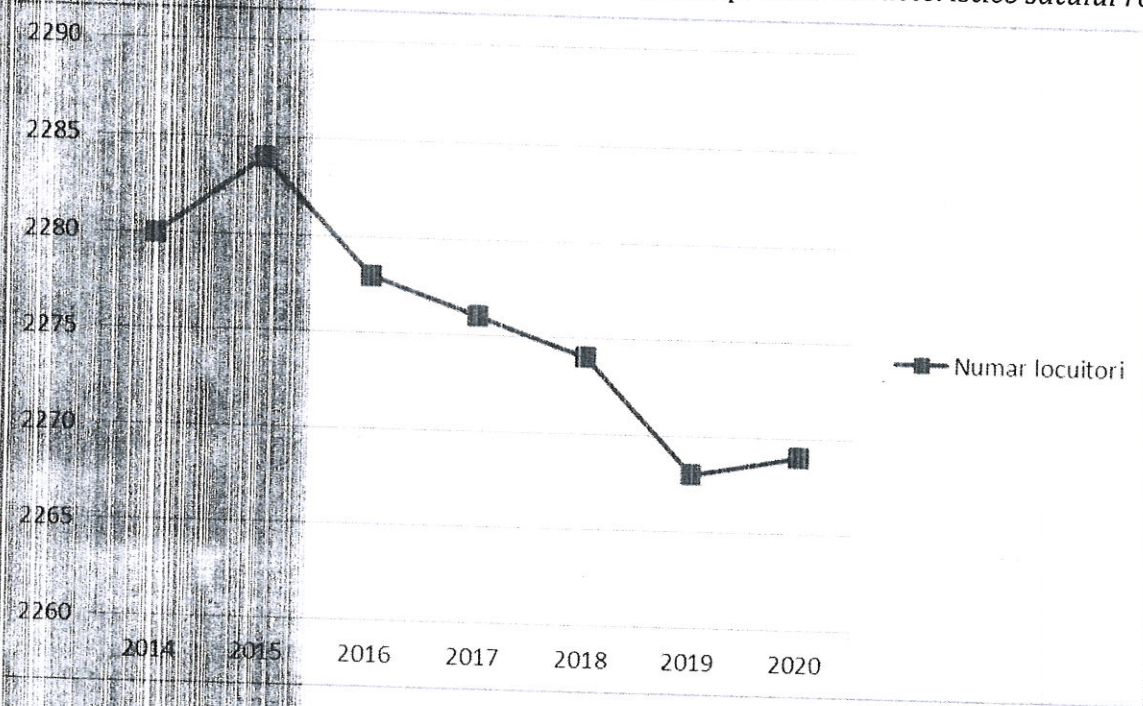

Analiza SWOT

Analiza SWOT este o metodologie de analiză a unui proiect. Numele este descriptiv: Strengths (puncte tari), Weaknesses (puncte slabe), Opportunities (oportunități), Threats (riscuri).

Pentru a avea certitudine că politicile și programele existente corespund necesităților de dezvoltare a comunei, în cadrul limitărilor impuse de resursele locale disponibile și pentru accesarea fondurilor prin care Uniunea Europeană susține politica de dezvoltare regională s-a impus elaborarea strategiei de dezvoltare locală pentru perioada 2021-2027.

Punctele forte și cele slabe sunt legate de comună și de strategiile acesteia, și de modul cum se compară cu concurența. Oportunitățile și amenințările vin dinspre mediul de piață și din direcția concurenței; de regulă, sunt factori asupra cărora zona, în general, nu are niciun control. Analiza SWOT ia în considerare organizarea așezării, performanțele acesteia, produsele cheie și piețele strategice.

Analiza SWOT permite concentrarea atenției asupra zonelor cheie și realizarea de prezumții (presupuneri) în zonele asupra cărora există cunoștințe mai puțin detaliate. În urma acestei analize se poate decide dacă zona își poate îndeplini planul, și în ce condiții.

Unele „oportunități” și „amenințări” vor apărea din „punctele tari” și „punctele slabe” ale comunei.

Puncte tari	Puncte slabe
<ul style="list-style-type: none"> ospitalitatea recunoscută a locuitorilor; 	<ul style="list-style-type: none"> îmbătrânirea populației (spor natural

<ul style="list-style-type: none"> • rata redusă a infracționalității; • forță de muncă ieftină; • disponibilitate de angajare în diferite meserii, funcție de motivarea personală; • număr relativ mare al persoanelor tinere apte de muncă; 	<p>negativ, migrarea tinerilor spre centre urbane);</p> <ul style="list-style-type: none"> • număr relativ mare al persoanelor inactive; • scăderea natalității; • adaptarea mai lentă a populației mature și vârstnice din comună, la schimbările și provocările lumii actuale în general și la fenomenul mobilității și reconversiei profesionale, în special; • migrarea persoanelor cu pregătire profesională, în special spre mediul urban și în străinătate; • capacitatea financiară relativ scăzută a locuitorilor zonei;
<p>Oportunitati</p>	<p>Constrangeri</p>
<ul style="list-style-type: none"> • existența unor reglementări care stipulează acordarea de facilități angajatorilor care creează noi locuri de muncă pentru șomeri, tineri absolvenți, etc; • creșterea nivelului de calificare prin participarea la programe de pregătire profesională derulate în cadrul proiectelor finanțate prin POS DRU; • modificarea mentalității persoanelor disponibilizate, prin abordarea de atitudini active pe piața muncii (căutare a unui loc de muncă, reconversie profesională); • implicarea autorităților locale în problemele comunității, în vederea identificării de soluții financiare, materiale; 	<ul style="list-style-type: none"> • menținerea tendințelor migraționiste către centrele urbane a populației tinere; • accentuarea procesului de îmbătrânire în rural; • creșterea șomajului în rândul absolvenților de liceu; • creșterea ponderii muncii la negru, cu efecte negative asupra pieței muncii, economiei locale și asistenței sociale în perspectivă; • estomparea tradițiilor locale, odată cu trecerea timpului;

II. 5.4. Infrastructura, organizarea teritoriului, servicii si utilitati publice

Comuna Perisani este așezată în nordul Depresiunii Loviștei, depresiune intramontană din cadrul Carpaților Meridionali, în străvechea Țară a Loviștei.

Comuna Perisani este situată la o distanță de 11 km de drumul de importanță europeană E 81, pe stânga Olului și la o distanță de 62 de km de reședința județului, municipiul Rm. Vâlcea. Este străbătută de D.N. 7 D, modernizat parțial fiind asfaltati doar 3 km în zona centrului civic al

localității Perişani. Zona urbană din imediata apropiere a localității o întâlnim în orașele la distanțele: Brezoii - 25 km, Curtea de Argeș-40 km, Călimănești-40 km și Sibiu-72 km.

Comuna are ca suprafața administrativ teritorială 15773 ha. Comuna Perişani, fiind o zonă de munte, are o suprafață agricolă redusă. Cea mai mare parte a terenurilor este ocupată de vegetația forestieră și fânețele naturale. Structural terenul este împartit astfel.

	AGRICOL					NEAGRICOL					TOTAL
	Ara- bit	Pa- suni	Fa- nete	Vii	Li- vezi	Pa- duri	Ape	Drumuri	Cur- ti/co- ntns	neprod	
TOTAL	231 ha	2524 ha	1997 ha	-	241 ha	10550 ha		71 ha	42 ha	87 ha	15773 ha

Fondul de locuit este alcătuit din locuințe individuale de tip rural, cu loturi în imediata apropiere. Zonele de locuințe se caracterizează printr-o densitate medie și prin prezenta a numeroase terenuri libere care pot fi mobilate cu construcții. Starea construcțiilor este în general bună. Regimul de înălțime este în majoritate de P și P+1 (izolat).

În general, satele au o dezvoltare haotică, cu textură neregulată, cu ulițe întortocheate. Cea mai neregulată formă o prezintă satul Spinu care se desfășoară pe întreaga suprafață a dealului omnim.

Tendințe mai accentuate de grupare a locuințelor prezintă satul Mlăceni (cel mai mare al comunei) care se desfășoară pe 3 ulițe mari. Satele Perişani, Pripoare, Poiana și Băiașu prezintă o structură relativ liniară de-a lungul drumului principal ce le străbate însă cu destule gospodării amplasate neregulat pe ulițele laterale. Cele 2 cătune, Surdoiu și Podeni, au o dispunere extrem de neregulată, gospodăriile fiind amplasate în locurile ce au permis construirea acestora, fără a se ține cont de o estetică a texturii.

Privite în ansamblu, satele din localitatea Perişani se încadrează în categoria satelor risipite, specifice, de altfel, zonelor depresionare intramontane cu ocupații dominant păstorești și culturi de plante pe terenuri restrânse și dispersate în teritoriu

Zone cu expunere la riscuri naturale

În centrul comunei Perişani, la circa 500 m. de sediul primăriei, în anul 1996, s-a provocat o puternică alunecare de teren, din cauza stratului argilos, care a dus la deplasarea drumului județean 703 H (declarat, începând cu anul 2003, drum național). Alunecarea nu a afectat locuințe dar a distrus o porțiune din actualul drum național, făcând imposibilă, pentru o scurtă perioadă de timp, circulația între satele Spinu Perişani satul de reședință și celelalte sate din comună.

Alunecările de teren din zona centrului civic al comunei au fost stabilizate prin construirea mai multor praguri de colmatare, ziduri de sprijin, drenuri de apă, lucrări finanțate prin programele Phare în anul 1997, și B.F.I. în anii 2009-2010, ca în final efectele alunecării să fie înlăturate.

Zonele de riscuri sunt evidențiate în documentațiile de urbanism și amenajarea teritoriului.

În comuna Perişani acestea sunt :

1. Satul Spinu – alunecari active de teren, falia de alunecare poate fi estimata pe o suprafata de cca 30-40% a zonei intravilan si extravilan a satului;
2. De-a lungul drumul national DN 7D, de la km 20 la km 21,5, incepand din dreptul bisericii satului si pana la podul din punctul "La Moara" – zona activa din punct de vedere al alunecarilor de teren;
3. In zona „Secaturi”, „Godeni” si „pe Vale” – in satul Spinu – zona activa;
4. Satul Poiana: este afectata de alunecari de teren, aproximativ 10 % din suprafata satului: De-a lungul DN 7D, in partea sudica a acestuia, intre km 26-28, in punctul "Raul Alb";
5. Satul Podeni intalnim alunecari de teren in proportie de 30-40 % din suprafata satului:
 - a. de-a lungul drumului comunal DC 4 Spinu-Podeni, de la km 0+ 700 pana la 1+400,
 - b. latura sudica a acestuia si in zona sudica a proprietatilor private din extravilanul acestuia;
6. Centrul Civic al comunei Perisani: pornesc din punctul „La Moara” pana in dreptul Primariei, in dreptul paraului Baiasu din zona centrului, dar si in zona satului Perisani pana in punctul „La Cabana”.

Autoritatea locala a reusit sa obtina finantari in anii 1992 – 1995, prin programul PHARE. S-au construit puturi de colectare a apelor din stratul de argila, chesoane incastrate in marna.

Intre anii 2000-2003, s-au obtinut finantari pentru continuarea lucrarilor de stabilizare a zonei prin construirea unui zid de sprijin al malului stang al paraului Baiasu, decopertare teren si aplicarea unui strat geotextil peste marna, puturi absorbante si drenuri subterane pentru dirijarea apelor.

In perioada anilor 2010 – 2012, printr-o finantare BEI (Banca Europeana de Investitii) s-au executat lucrari de regularizare pe lungimea de 800 m prin construirea a 3 praguri de fund si ziduri de sprijin de-o parte si de alta a paraului Baiasu in zona Centrului Civic. Toate investitiile s-au derulat prin Administratia Bazinala Apele Romane.

Se doreste ca in perioada urmatoare sa se continue procesul de stabilizare a solului din zona alunecarilor satului Spinu, prin lucrari de regularizare a paraului Spinu.

Apele curgătoare care drenează perimetrele satelor se alimentează din masivele împădurite ce le înconjoară, având debite comparabile. Proveniența acestor ape este pluvială (în mică măsură subterană), caracteristică ce duce la variații de debit. În timpul verii debitul lor scade iar la mari ploi torențiale, cum s-au înregistrat în anii: 1964, 1970, 1975, 1996, au produs inundații ce au distrus terenuri cultivabile, poduri, imobile. În timpul marilor viituri, râul Băiașu transportă o mare cantitate de pietrișuri, nisipuri sau copaci smulși din rădăcini. Se apreciază că, în astfel de situații, debitul Băiașului depășește de câteva ori debitul normal al Oltului, al cărui afluent este. Aceste ape, în furia lor, pur și simplu "au rupt" porțiuni mari de teren lărgindu-și și adâncindu-și albia, luând cu ele aproape toate podurile și punțile

Condiția esențială de eliminare a vulnerabilității construcțiilor și amenajărilor față de factorii naturali de risc este identificarea acestora, a zonelor periculoase pentru așezările umane și prevederea măsurilor adecvate de limitare a efectelor acestor factori

Infrastructura rutiera

Localitatea este situata pe DN 7D Caineni – Curtea de Arges, la 62 km distanta de municipiul Rm. Valcea.

Teritoriul comunei Perisani este străbătut de drumuri care se încadrează în următoarele categorii:

- DN 7 D (Limită județ Argeș, Poiana, Pripoare, Spinu, Titesti, Boisoara, Greblesti, Cîineni), în lungime de 31,360 km pe teritoriul județului Vâlcea, reclasat din drumul județean DJ 703 H. Este un drum pietruit pe aproape toată lungimea lui. În mare parte traseul acestui drum se presupune a fi cel pe care îl avea Drumul vechi al țării Lovistei (mai vechi decât cel de pe valea Oltului);
- DJ 703 M (DN 7 D, Perisani, Cornet, DN 7), în lungime de 11 km, care pleacă din DN 7 D, de pe teritoriul satului Pripoare, traversează intravilanul satului Băiasu și ajunge la Cornet (pe teritoriul comunei Racovita) pe valea pârâului Băiasu. Program de asfaltare de 8 km din care este efectiv executat covor asfaltic pe 5 Km. Este un drum pietruit, cu multe porțiuni afectate de viiturile ce s-au abătut peste aceste locuri de-a lungul anilor;
- DC 4 (DN 7 D, Spinu, Podeni), în lungime de 2,4 km. Este asfaltat 1,65 km;
- DC 5 (DN 7 D, Perisani, Mlăceni), în lungime de 4 km. Pe o porțiune de cca 500 m este foarte afectat de alunecări de teren, care de multe ori îi întrerup continuitatea. Este asfaltat;
- 16 drumuri satești în lungime de 5,975 km din rețeaua de drumuri satești sunt asfaltate drumul forestier Grosi, asfaltat în 2020 în lungime de 48, km km.

Principala arteră de circulație este Drumul National 7D, asfaltat doar 3 km în dreptul Centrului Civic al reședinței comunei, în satul Perisani, restul fiind încadrat la drum de categoria a III a.

Accesul la proprietăți și terenurile cu păduri se face prin drumuri forestiere uneori de lungimi apreciabile (de ex.: drumul forestier ce urcă la Vârful Sâmniceanu cu o lungime de peste 10 km și drumul forestier de pe Valea Topologului).

Trebuie evidențiat faptul că autostrada care va face legătura între municipiile Pitești și Sibiu, va traversa și localitatea Perisani. S-au întocmit anumite studii de fezabilitate, în acest sens, care stabilesc traseul autostrăzii pe aliniamentul: Sălătrucu - Râul Alb - Poiana - Pripoare - Posada - Băiasu și, de aici, mai departe pe Valea Băiașului până la joncțiunea cu șoseaua de pe Valea Oltului, în punctul numit Cornet.

Proiecte implementate de Primărie în perioada 2004-2020:

1. 2006 - 2011 - Asfaltarea drumului județean D.J. 703 M Perisani - Cornet, 11 km. de la km. 0+000 la km.11+000. Valoarea estimativă a investiției fiind de 35 mld lei.
2. 2010 - Construire pod nou în punctul „La Stogul”, la km 8, pe drumul județean DJ 703 M Perisani-Cornet, într-un loc unde ani de zile s-a trecut râul Băiașu cu mari riscuri și doar cu mașini de mic tonaj, pentru că vechiul pod era improvizat având culee mal stâng smuls. Valoarea estimativă a investiției
3. 2007 - Largire Drum Județean D.J.703 M Perisani-Cornet, prin impușcarea cu dinamită a stâncii de piatră de la km. 3+250. La fiecare perioadă cu precipitații abundente, șuvoiul de apă colectat în bazinul hidrografic din Perisani distrugea în întregime platforma drumului, obligând conducătorii auto aflați în trafic să ocolească fie pe variante improvizate prin albia râului, fie pe ruta ocolitoare prin comuna Titesti;
4. 2007 - Construire traseu nou de drum județean în punctul „La Postăvi” prin despăgubirea proprietarului terenului cu un alt teren al Primăriei, deoarece varianta veche era prinsă într-o alunecare activă ce obstrucționa foarte des șoseaua blocând traficul;
5. 2007 - 2009 - Reabilitarea fostului drum comunal D.C. 14. Valea Groșilor în lungime de 5 km, care leagă comuna Perisani de comuna Berislăvești, ce scurtează calea spre Rm. Vâlcea cu mai mult de 20 km pe sens de mers; Valoarea de investiție 21 mld lei.
6. 2009 - Consolidare drum forestier în zona paraului Bisericii, valoarea investiție de 5 ml lei.

7. Modernizarea și punerea în funcțiune a unor drumuri comunale și sătești care ani de zile erau nefuncționale, cum ar fi: Drumul Comunal Spinu-Podeni (2005), Drumul Bisericii din Perişani (2008), Drumul Dosului (2008-2009), cele două ulițe ale satului Surdoi, prin construirea unor poduri și balastare masivă a acestora;
8. S-a intervenit de asemenea și pe drumuri agricole cu lucrări de pietruire și balastare cum ar fi: drumul Carpeni din Satul Poiana la care s-a construit și un pod tubular și montare de tuburi din ciment, drumul Secături din satul Spinul, drumul Roșia din satul Surdoiu, drumul Pe Poteci din satul Pripoare, drumul Poienii din satul Poiana;
9. 2009 - Construire pod din beton în lungime de 22 m.l. în satul Surdoi, înlocuind o punte veche care periclita la fiecare traversare viața sătenilor; valoarea de investitie 9,5 mld lei
10. 2009 - Construire pod din beton în lungime de 65 m.l în satul Perişani, în punctul „La Biserică”, într-un loc unde localnicii treceau prin apă iar când nivelul apei creștea, rămâneau izolați zile în șir fără să se poată aproviziona cu alimente sau copiii să poată merge la școală; Valoare de investitie 9,7 mld. Lei
11. 2009 - Construire pod din beton armat în satul Pripoare în lungime de 22 m.l. în punctul „La Buican” peste vale, creând posibilitatea locuitorilor de peste vale să treacă în siguranță a râului chiar și atunci când acesta crește în debit;
12. Construire pod din beton armat în satul Băiași în punctul „La Voina”, în lungime de 22 m.l. acolo unde proprietarii de terenuri agricole pot oricând să-și transporte produsele agricole colectate din proprietăți;
13. Construirea unui pod din beton armat, dalat, în satul Mlăceni în lungime de 10 m. care oferă posibilitatea trecerii sătenilor din cătunul „Sub Dos”;
14. Construirea unui pod tubular în satul Poiana, în punctul „Sub Coastă”, oferind posibilitatea trecerii gospodariilor din acest cătun;
15. Consolidarea podului din punctul „Săcărele” din satul Mlăceni prin efectuarea unor lucrări de consolidare culee și construirea unui prag de colmatare de protejare a structurii de rezistență a acestuia;
16. 2009 - Construirea a 250 m.l. de gabioane umplute cu piatră din râu și montarea acestora pe malul drept al pârâului Perişani în vederea consolidării drumului DC 5 Perişani-Mlăceni, în punctul „La Licuța” pentru susținerea și lărgirea platformei drumului afectată de o eroziune activă, obiectiv la care au mai fost necesare și lucrări de umplutură cu cantități imense de material în cantitate de peste 15 m.c.pământ și plantarea a 300 puiți salcâm. Valoare de investitie 100.000 lei
17. Construirea a 120 m.l. de gabioane umplute cu piatră din râu și montarea acestora tot pe malul drept al pârâului Perişani de data aceasta în punctul „La Popa” pentru că eroziunea produsă de viiturii au creat un crater ce ștrangula drumul comunal D.C. 5 Perişani – Mlăceni;
18. Regularizarea și drenarea albiei pârâului Perişani - ploile torențiale afectau puternic malurile acestuia creând pericolul de inundare a grădinilor și gospodariilor din zonă, a căilor de acces, a locuintelor.
19. Regularizarea pârâului Băiaș efectuată prin lucrări de construire praguri de fund și ziduri de sprijin pe ambele maluri ale apei, pe o lungime de 800 m.l. în zona Primăriei, Biserica sf. „Apostoli Petru și Pavel”, deoarece alunecările active au afectat construcțiile din centru civic existând riscul continuării afectării șoselei, Căminului Cultural, Sediului Romtelecom, Primărie, Biserica Centru Perişani și toate construcțiile din jur;
20. Plantarea a cel puțin 15 000 de puiți din esențe, salcâm, stejar, plop american și altele, care au fost plantați în zonele de risc sau afectate de alunecări, pe malurile pârâurilor sau la margini de izlazuri sătești;

21. Drumul comuna DC 4 Spinu –Podeni 1,65 km si DC 5 Perisani –Mlaceni 4 km asfaltate inprintru masura 3.2.2. d Refacerea infrastructurii sutiere afectate de inundatiile din 2010
22. Drumul satesc Ulita Mica modernizat prin fonduri proprii
23. Alimentare cu apa in satul Poiana , obiectiv realizat prin OG 28/2013
24. Modernizare si asfaltare drumuri forestiere(Drumul forestier Grosi 4,8 km , Drum auto Pod Lung -Rasor , Drum forestier Pod Lung – Culmea Rudarilor) proiect in valoare de 1.500.000 € implementat pe submasura 4.3

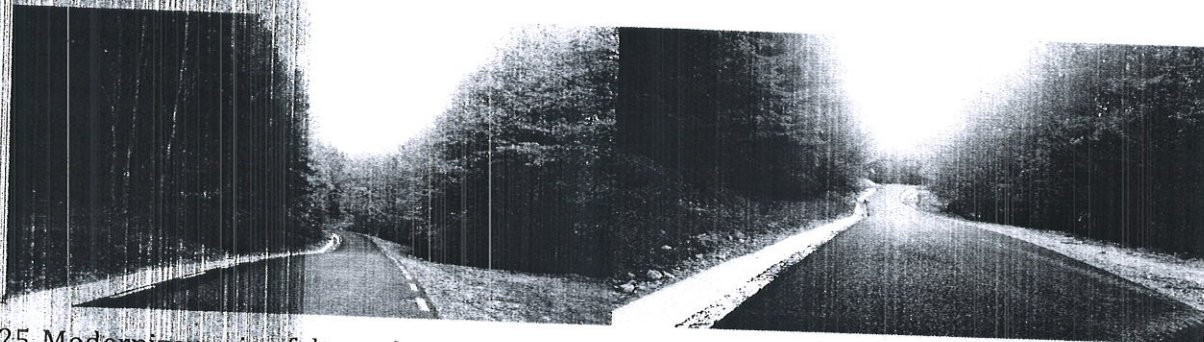

25. Modernizare si asfaltare drumuri de interes local (16 Ulite satesti cu lungimea de 5,975 km) proiect in valoare de 1.000.000€ implementat prin fonduri europene masura 7.2
26. Pod peste paraul Perisani si asfaltare 135 ml din ulita Fata Parului proiect implementat prin OUG 28 in valoare 1.125.000 lei
27. Centru de informare si promovare turistica- proiect finantat prin fonduri europene
28. Dotare camine culturale – 200.000 €fonduri europene submasura 331
29. Dotare SVSU cu buldoexcavator , remorca skid stingere incendii si UTV -200.000 € fonduri europene
30. Amenajarea unei zone recreationale si a unui teren de minifotbal 625.000 lei proiect realizat prin fonduri europene
31. Impelementarea proiectului european WIFI for EU 15.000 €

Pe teritoriul comunei Perisani nu exista traseu de cale ferata, cea mai apropiata cale ferata fiind cea de pe Valea Oltului, ruta Sibiu – Rm. Valcea, situata la o distanta de 11 km de resedinta comunei.

La nivelul comunei Perisani se remarcă o crestere a indicelui de motorizare, circulatia auto în cadrul comunei cât si în relatie cu teritoriul judetean si national fiind forma cea mai accesibilă de comunicare si circulatie.

Alimentare cu apă si canalizare

Alimentarea cu apă a locuitorilor satelor comunei se compune din:

1. *Reteaua de alimentare cu apa pentru satele: Mlaceni, Perisani, Baiasu, Pripoare si Spinu, in lungime totala de 15.7 Km, avand capacitatea rezervorului de inmagazinare a apei de 300 mc si 2 captari:*
 - a. *Captarea 1 – Valea Campului cu solutia tehnica: priza tiroleza*
 - b. *Captarea 2 – Paraul Cald cu solutie tehnica: drenuri*

Tratarea si filtrarea apei se realizeaza printr-o statie performanta si complet automatizata.

Investitia a fost derulata prin fonduri SAPARD in valoare totala de 23,37 mld lei.

2. *Retea alimentare cu apa sat Poiana 8.1 km de retea de alimentare cu apa din 2 captari: captarea 1 Izvorul lui Rin, de adancime si captatea 2 – izvor de coasta, Izvorul Cabana lui Stanescu.*
3. *Reteaua de alimentare cu apa a satului Surdoiu, in lungime totala de 3 km, din captare izvor de suprafata, fara drenuri, avand un rezervor de inmagazinare de 30 mc. Apa este tratata in statia de tratare montata pe retea. Investitia a fost derulata din fonduri locale in valoare de 30.000 lei (anul 2008).*
4. *Retea de alimentare a satului Poiana 2, in lungime totala de 3 km, din captare izvor de coasta, avand un rezervor inmagazinare apa de 15 mc. Valoare de investitie din fonduri locale de 20.000 lei (anul 2008).*
5. *Retea de alimentare Spinu 2, in lungime totala de 4 km, din captare izvor de coasta, avand un rezervor de inmagazinare de 30 mc.*
6. *Extindere retea de alimentarre cu apa in satul Perisani, punctul „peste vale”, 300 ml, valoare de investitie din buget local de 5000 lei.*
7. *Extindere retea de alimentare cu apa in satul Pripoare, 600 ml, investitie buget local in valoare de 10.000 lei.*

Comuna Perisani nu dispune de un sistem de canalizare, insa a facut demersuri in vederea implementarii. A realizat Proiectul Tehnic pentru executarea sistemului de canalizare pentru toate cele 8 sate (mai putin cele 2 trupuri izolate ale satului Mlaceni, pentru care nu are conditii tehnice de realizat) finantat din fonduri pentru dezvoltare regionala. Cererea de finantare este depusa la Agentia pentru Dezvoltare regionala Sud-Vest Oltenia.

In ceea ce priveste apele meteorice acestea sunt colectate prin intermediul unor retele de rigole si canale de drenare naturale sau realizate artificila si sunt evacuate in firele de vale din fiecare zona.

Alimentarea cu energie electrică

In prezent toate locuintele sunt conectate la reseaua de electricitate. Comuna Perisani este alimentată cu energie electrică pe medie tensiune, prin intermediul PTA 20/0,4 kV racordata la LEA 20 kV Caineni-Sălătruc (jud. Arges) care traversează localitatea pe lângă drumul national DN 7 D si din linia electrica aeriana LEA 400 kV Pitesti – Sibiu ce traverseaza nordul comunei (Plaiul Pietrosului).

Din anul 1990 au fost eliminate în totalitate restrictiile impuse anterior consumului casnic. Achiziționarea de pe piata liberalizată a unor aparate electrocasnice interzise anterior cu puteri unitare mari, dar necesare si dorite de populatie, au dus la o crestere evidenta a consumului de energie electrică în consumul casnic. Cu toate acestea, datorită stagnării productiei în special în mediul rural, există disponibi de putere în sistem. Reteaua electrică este de tipul aerian pe stâlpi din beton ca si posturile de transformare. Reteaua de medie tensiune este partial alimentată în buclă exceptând posturile de transformare răspândite, racordate radial prin fidere aeriene.

Alimentarea cu energie electrică a consumatorilor pe posturi de transformare se prezintă după cum urmează.

- *satul Podeni este alimentat din PTA Podeni de 63 kVA;*
- *satul Spinu este alimentat din PTA Spinu de 100 kVA;*
- *satul Perisani din PTA Perisani 1 de 160 si PTA Perisani 2 de 40 kVA;*

- satul Mlăceni este alimentat din PTA Mlăceni de 63 kVA;
- satul Băiasu este alimentat din PTA Perisani 1 de 160 kVA;
- satul Pripoare este alimentat din PTA Pripoare de 100 kVA;
- satul Poiana din PTA Poiana 1 de 100 kVA si Poiana 2 de 63 kVA.

Amplasarea posturilor de transformare este realizată în centrele de greutate ale consumatorilor casnici (centrele reședință de stat).

Lungimea rețelei de iluminat stradal este de 40 de km, lungime maxima pe teritoriul comunei.

Retelele de internet si de telecomunicatii

Reteaua telefonică a comunei era formată dintr-o centrală telefonică digitală, numărul de abonamente telefonice fiind de cca 500. Din punct de vedere tehnic, în dealul Spinului este amplasat un radiator, de unde se transporta semnal până la acentrala din centrul satului Perisani, amplasată în clădire, apoi prin linii aeriene către abonati.

În comuna Perisani nu există rețea de telefonie fixă ci doar mobilă, fiind influențată de fenomene meteorologice.

Comuna Perisani dispune de rețeaua de televiziune prin cablu, dar și cu ajutorul antenelor de la diverși furnizori de televiziune. De asemenea, comuna are acces la internet tot printr-o rețea din fibră optică.

Reteaua de alimentare cu gaze naturale

În comuna Perisani nu există rețea de alimentare cu gaze naturale. În prezent, în comuna Perisani toate locuințele individuale sunt încălzite în sistem local cu sobe, folosindu-se combustibil solid, ca de exemplu carbune sau lemn.

În comuna Perisani, alimentarea cu gaze naturale rămâne un obiectiv de viitor în atenția instituțiilor locale, obiectiv care reprezintă un factor determinant în dezvoltarea din punct de vedere economic al comunei și ridicarea nivelului de trai a locuitorilor comunei.

Serviciul public de salubritate

Depozitarea necontrolată a deșeurilor și/sau dejectiilor constituie o sursă majoră de poluare și degradare a terenurilor. Problema deșeurilor este tot mai acută datorită creșterii cantității acestora, până în prezent negăsindu-se soluții corespunzătoare.

În prezent, se depun deșeuri pe marginea drumurilor, pe albiile cursurilor de apă, în păduri și pe terenurile agricole. Depozitarea necontrolată a deșeurilor constituie o sursă majoră de poluare și degradare a terenurilor. Reziduurile sunt depozitate fără a se ține seama de natura lor: textile, sticlă, metal, mase plastice etc.

Problema deșeurilor devine acută datorită creșterii cantității acestora, de aceea reprezintă o prioritate urmărirea și interzicerea depozitării necontrolate a deșeurilor menajere, concomitent cu derularea unor campanii de conștientizare a locuitorilor.

Fiecare gospodărie, instituție, agent economic a încheiat un contract cu operatorul economic local URBAN SA, contract care prevede colectarea deșeurilor o dată pe săptămână.

Lucrarile de administrare si intretinere a domeniului public precum:

- curățarea șanțurilor și rigolelor;
- lucrări de întreținere a drumurilor comunale și sătești;
- decolmatarea podetelor, șanțurilor și rigolelor;
- colectarea deșeurilor de la cosurile publice și transportarea acestora în spațiul special amenajat;

- cosirea ierburilor de pe domeniul public al drumurilor comunale;
- curățirea vegetației de pe drumurile comunale care încurcă circulația.

se realizează cu persoane beneficiare a ajutorului social, apte de muncă (Legea 416/2001 privind venitul minim garantat), cu cetățenii, care au obligația de a participa la lucrările edilitar-gospodărești, conf. OG 21/2002 privind gospodărirea localităților urbane și rurale.

Transportul public

În prezent, transportul public din comună spre cele mai apropiate orașe este asigurat de două firme private de transport, pe următoarele trasee: Mlăceni, Perişani – Râmnicu Vâlcea și Mlăceni, Perişani – Sibiu. Transportul este efectuat cu microbuze având capacitatea de 30 de locuri, care circulă cu o frecvență destul de mare. Pe raza comunei există 8 stații.

Serviciile pentru situații de urgență:

Începând cu martie 2021, aceste servicii funcționează sub supravegherea unui Inspector Situații de Urgență din cadrul Primăriei Perişani.

Puncte tari	Puncte slabe
<ul style="list-style-type: none"> • Existența unei bune infrastructuri de transport - comuna e tranzitată de DN 7D; • Existența sistemului de alimentare cu apă a satelor componente; • Existența PT pentru implementare proiect de canalizare; • Racordarea în întregime la rețeaua de alimentare cu energie electrică; • Rețea de iluminat public/stradal; • Acces la internet și televiziune; • Acces la sistem de telecomunicație printr-o centrală telefonică digitală; • Indicatoare rutiere suficiente în unele zone cu risc (în special la trecere de pietoni); • Existența unui serviciu public de salubritate organizat la nivel local și concesionarea serviciului de colectare a deșeurilor către un agent economic autorizat; • Existența unui serviciu de voluntariat pentru situații de urgență, care are un grad de dotare cu echipamente bun, și un număr suficient de voluntari. 	<ul style="list-style-type: none"> • Existența punctelor cu alunecări de teren; • Zone cu inundabilitate ridicată ce necesită lucrări de regularizare a râului. • Lipsa trotuarelor pentru pietoni; • Lipsa unei benzinării; • Lipsa unui sistem video de supraveghere stradală; • Lipsa unui hipermarket; • Insuficiente fonduri în bugetul local, necesare pentru efectuare de reparații curente și capitale, la podurile și podețele existente în comună; • Posibilități financiare reduse ale localnicilor pentru reabilitarea clădirilor; • Lipsa rețelei de alimentare cu gaze; • Lipsa rețelei de canalizare ape menajere • Inexistența surselor de energie „verde”; • Acces dezechilibrat la facilitățile telecomunicațiilor; • Utilizare redusă a internetului; • Deseuri prezente pe albiile cursurilor de apă, potențial pericol de inundare; • Conștientizare redusă a populației referitoare la colectarea selectivă.

Oportunitati	Constrangeri
<ul style="list-style-type: none"> • programe finantate din Fondurile Structurale și de Coeziune pentru infrastructură perioada 2021-2027; • posibilitatea atragerii de fonduri europene în vederea dezvoltării infrastructurii turismului și turismului ecumenic (renovări, construcții noi etc); • posibilitatea amenajării unui Parc tematic (grădina publică); 	<ul style="list-style-type: none"> • Creșterea riscului abandonării și degradării fondului construit, prin emigrarea temporară a populației în alte zone ale județului sau ale UE; • Apariția unor dificultăți în desfășurarea lucrărilor de infrastructură (condiții de trafic sau meteo); • Costul ridicat al documentațiilor preliminare și necesitatea cofinanțării proiectelor, poate împiedica accesarea fondurilor europene; • Instalare stare de necesitate sau razboi; • Calamități naturale (cutremur, inundații, incendii);

II.5.5. Educație

În localitatea Perisani organizarea primelor forme de învățământ datează de la sfârșitul secolului XX. În acele timpuri școlile funcționau în casele unor localnici mai înstăriți iar dascălii nu erau din partea locului, aceștia fiind și singurii știutori de carte din rândul adulților.

Prima școală din localitate, s-a construit în perioada interbelică (anul 1930) în satul Spinu. Această școală funcționează și astăzi fiind reparată în anul 1999. La început învățământul obligatoriu era de 4 clase.

Ulterior s-au construit și alte școli în satele comunei: Școala Mlăceni (1967), Școala Poiana (1968), Școala Podeni (1967) și Școala Perisani (1977).

Cea mai mare școală din comuna este cea din satul de reședință unde funcționează și o școală complementară de ucenici cu profilul croitor - lenjer. Aceasta are 2 nivele, cuprinzând: 8 săli de clasă, laboratoare, bibliotecă și teren de sport. În ultimii ani s-a realizat și dotarea cu calculatoare a școlilor.

În timp ce în anii '80, populația școlară depășea 600 de elevi, după anul 1990, din cauza reducerii natalității, se constată o scădere drastică a numărului de copii, în anul 2003 înregistrându-se un număr de 364 elevi, în anul 2013 un număr de 218 elevi iar în anul 2020 un număr de doar de 172 elevi

În prezent, în comuna Perisani există 3 școli și 4 grădinițe:

- Școala Profesionata Perisani;
- Școala primara Sat Mlăceni;
- Școala primara Sat Poiana;
- Grădinița cu Program Normal Perisani;
- Grădinița cu Program Normal din satul Mlăceni;
- Grădinița cu Program Normal din satul Poiana;
- Grădinița cu Program Normal din satul Spinu

Situația elevilor înscriși la școli și gradul de promovabilitate:

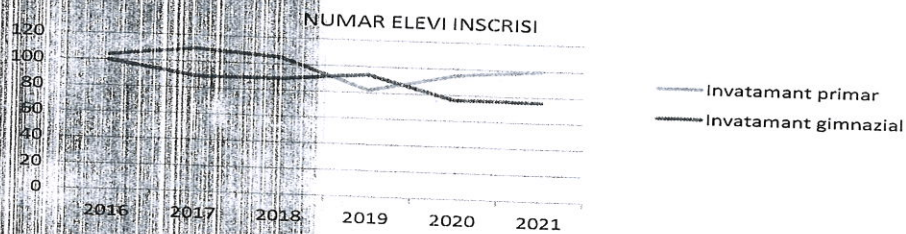

Gradul de promovabilitate

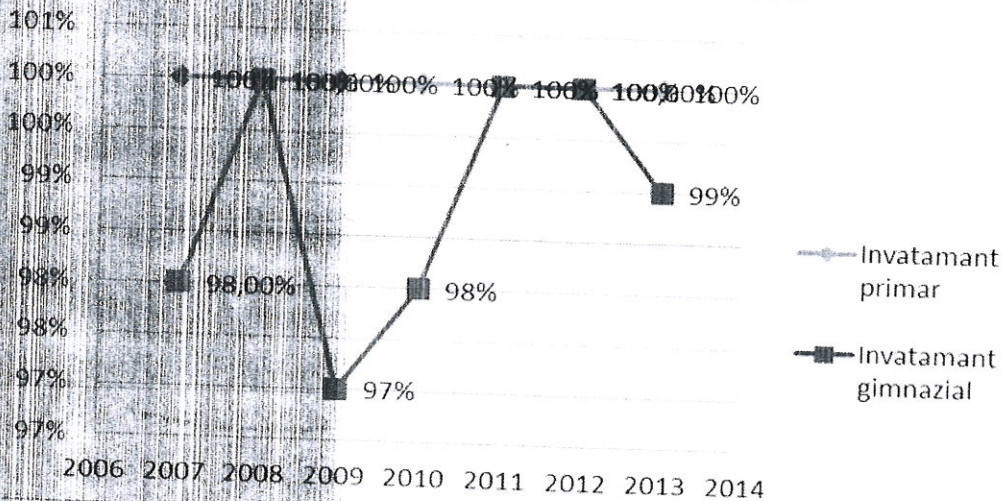

Dotarile din cele 3 scoli sunt dupa cum urmeaza: Scoala Gimnaziala Perisani are in dotare 2 laboratoare, 2 cercuri scolare, 1 teren de sport si 15 calculatoare conectate la internet, Scoala Gimnaziala Mlaceni are in dotare 1 laborator cu 12 calculatoare conectate la internet si 1 cerc sco-

lar, iar Scoala Gimnaziala Poiana are 1 laborator cu 12 calculatoare conectate la internet.

In cadrul celor 3 scoli predau 37 de cadre didactice, din care 31 sunt din mediul rural.

In cadrul Bibliotecii Comunale funcționează programul Bibilionet, iar fondul de carte este constituit dintr-un nr. de 4629 volume de carte.

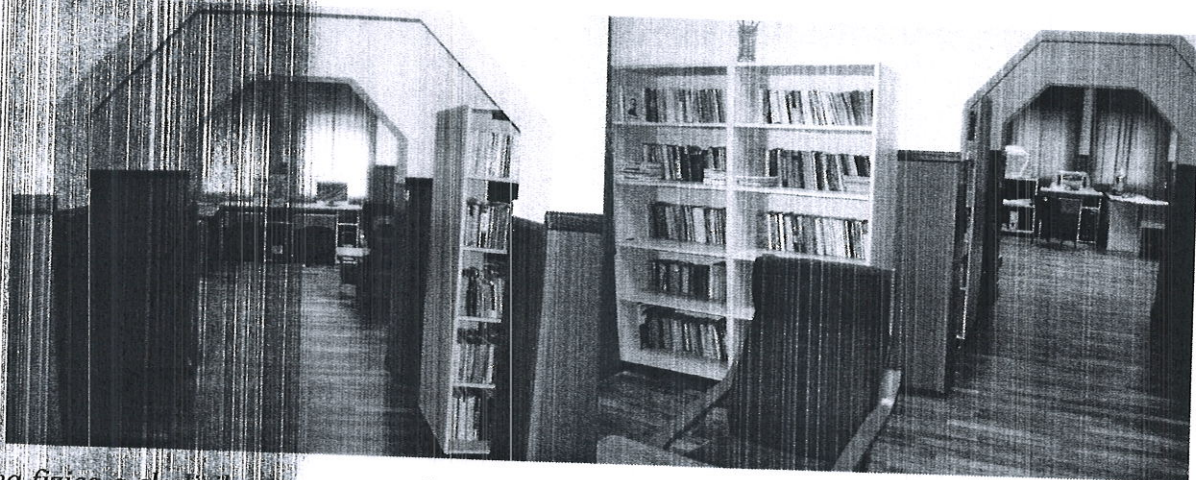

Starea fizica a cladirilor in care se afla scolile este buna. Acestea au fost reabilitate in ultimii ani cu fonduri alocate de Guvernul Romaniei si cu sume in completare alocate din bugetul local al comunei Perisani.

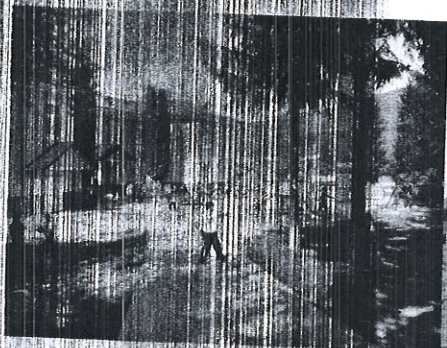

Scoala centru Perisani

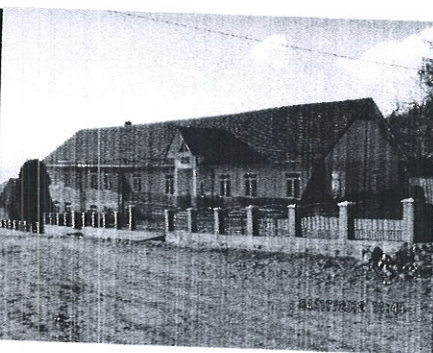

Scoala sat Mlaceni



Scoala sat Poiana

Reabilitarea scolilor din comună a constat în: efectuarea unor lucrări de consolidare a structurilor de rezistență, montare tâmplărie nouă din material PVC cu geam termopan, aplicare dușumele noi din parchet lemn masiv sau recondiționarea celui existent, alimentare cu apă potabilă, încorporarea în incintele școlilor a grupurilor sanitare, conectarea lor la rețele de canalizare cu fose septice vidanjabile, montarea de rețele termice, refacerea acoperișelor, fațadelor, tencuieli și zugrăveli interioare, împrejmuirea fiecărei școli cu garduri noi eliminând astfel pătrunderea animalelor domestice lăsate nesupravegheate.

Până în prezent, în fiecare an din bugetul local sunt alocate fonduri pentru întreținerea și igienizarea tuturor clădirilor în care funcționează școlile și grădinițele de pe raza comunei Perisani.

Pentru transportul copiilor de la domiciliu la școală și invers, Primăria a pus la dispoziție un microbuz.

Din graficele prezentate se observă că numărul de elevi înscriși în cadrul acestor unități de învățământ înregistrează o scădere precum și gradul de promovabilitate în cazul școlii gimnaziale, aspect care afectează în mod negativ procesul educațional. Tot mai mulți copii din mediul rural se îndreaptă spre școli din mediul urban, afectând astfel procesul local educațional.

Elevii școlilor din comuna Perisani sunt implicați în mai multe proiecte majore educaționale și anume:

- Proiectul „Erasmus”
- Proiectul „Jocul, bucuria copilului” – păstrarea tradițiilor
- Programul Internetul pentru toți

Situația prescolarilor înscriși la Grădinițele cu Program Normal:

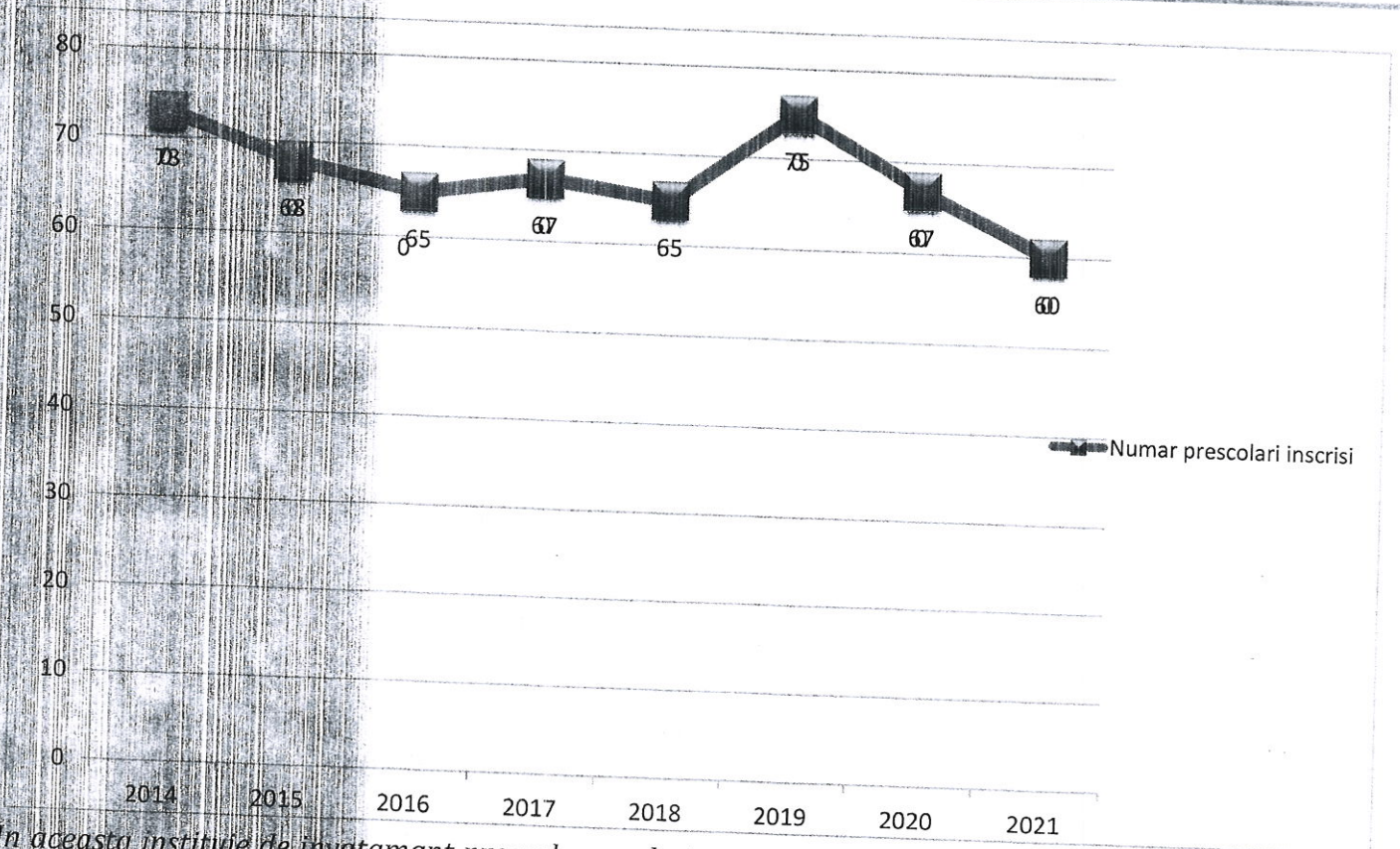

In aceasta institutie de invatamant prescolar, evolutia numarului de copii inscrisi la gradinita in ultimii ani la nivelul comunei este in scadere asa cum se vede si din graficul de mai sus.

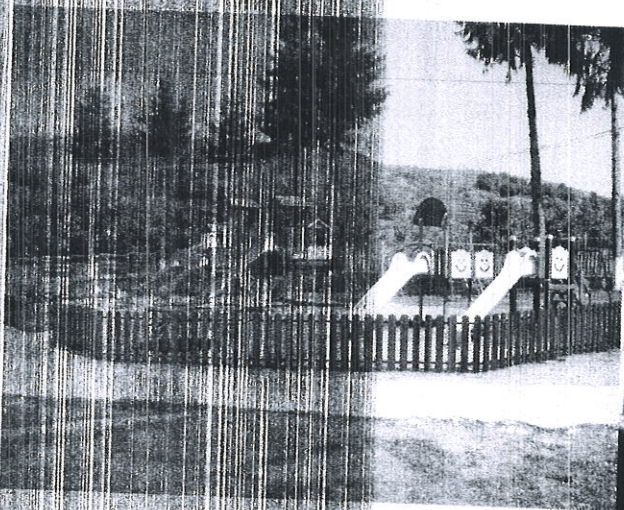

Parc de joaca Scoala centru Perisani

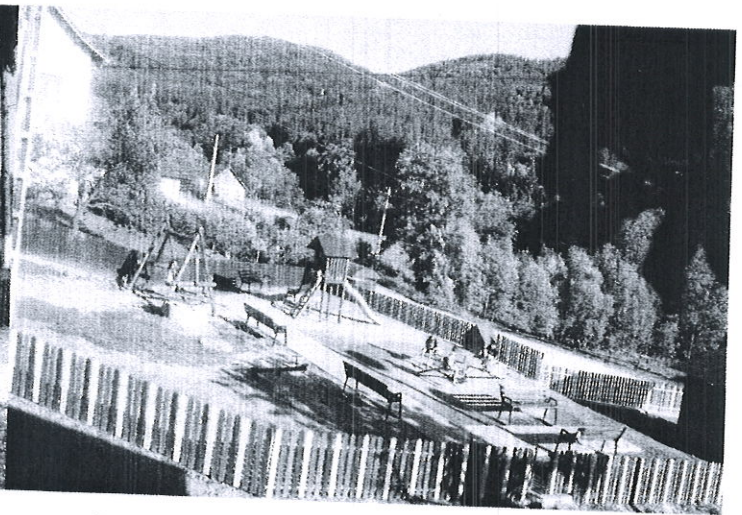

Parc de joaca „La Cismea” saat Poiana

In satul Mlaceni a fost modernizata si dotata gradinita

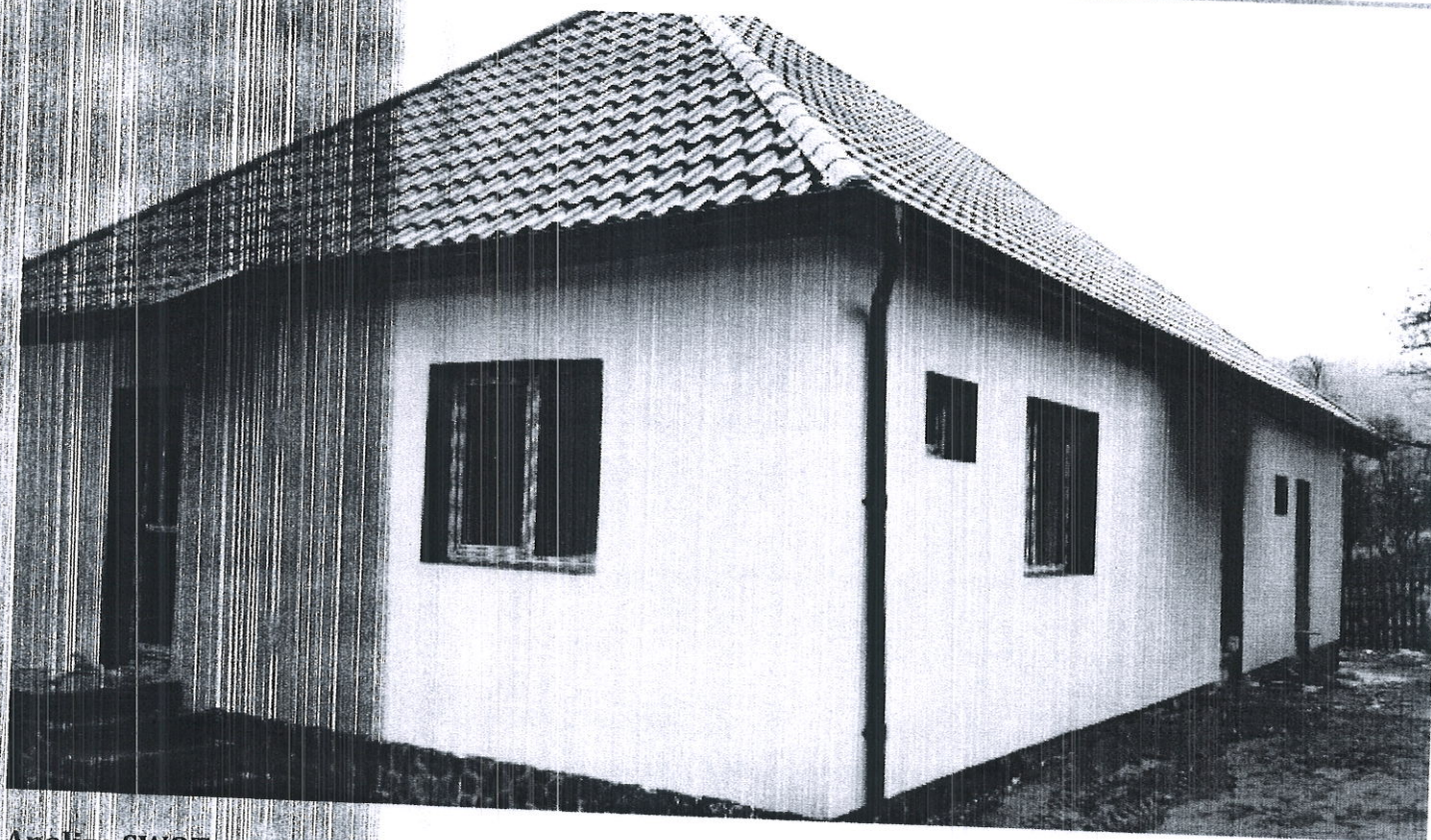

Analiza SWOT

Puncte tari	Puncte slabe
<ul style="list-style-type: none"> • structura organizatorică a școlii este corespunzătoare la nivelul comunei; • există un management responsabil cu implicare directă, pe toate planurile (administrativ, educativ, resurse, etc.); • comunicare formală, informală și nonformală bună; • monitorizarea activității de formare din școală este corespunzătoare, urmărește cunoașterea culturii organizaționale a școlii, corectitudinea activității și rezultatele efective ale formării personalului didactic; • aplicarea corectă și creativă a curriculum-ului școlar; • 37 de cadre didactice calificate și titulare, cu vechime mare atât în învățământ, cât și în școală, permite realizarea unui învățământ de calitate; • relațiile interpersonale existente favorizează crearea unui climat educațional deschis și stimulat; 	<ul style="list-style-type: none"> • politica educațională slabă de atragere a elevilor în unitatea școlară locală (insuficientă implicare pentru creșterea imaginii școlii); • pierderea posibilității de formare a eșalonului liceal la nivel de comună; • familiile elevilor nu sunt implicate suficient în activitatea de educare a copiilor. • starea motivațională a cadrelor didactice și a elevilor este scăzută; • stare materială precară și nivel scăzut de cultură și instruire al unor familii; • existența unor elevi cu probleme de adaptare; • migrația elevilor din satele componente comunei, spre școala de oras și depopularea școlară a structurilor locale școlare; • lipsa posibilităților de desfășurare a activităților sportive (a orelor de educație fizică), la nivelul tuturor

<ul style="list-style-type: none"> • un mare interes din partea cadrelor didactice pentru participarea la cursuri de formare profesională organizate de C.C.D. și I.S.J.; • situația la învățatură prezintă rezultate bune la toate nivelele; • puține tendințe de neșcolarizare sau abandon școlar; • stare disciplinară bună; • spații școlare adecvate pentru activitatea de formare; • dotarea cu tehnologie informațională (laborator IT) corespunzătoare; • existența PC-ului la o mare parte din elevii școlii; • fondul de carte din biblioteca școlii este bogat și cu noutăți editoriale. • susținerea activităților din planul anual de activități școlare și extrașcolare, toate cadrele didactice fiind implicate în activitatea de formare continuă la nivel de școală; • obiectivele propuse sunt în conformitate cu nevoile de formare ale cadrelor didactice și răspund nevoilor școlii și ale colectivului de elevi; • există interes pentru activitatea de consultanță și consiliere a cadrelor didactice; • existența în școală a Cercurilor școlare, cu rezultate bune. • nu s-au înregistrat fenomene de delincvență sau infracționalitate la nivelul școlii. 	<p>structurilor, pe vreme de iarnă sau timp nefavorabil;</p> <ul style="list-style-type: none"> • accesul dificil, din punct de vedere material, la activitățile de perfecționare didactică; • fonduri insuficiente/ inexistente pentru premiarea performanței școlare a elevilor; • cooperarea slabă între comisiile meto-dice la nivelul școlii; • lipsa unor grupe de grădiniță cu program prelungit; • lipsa unor programe de tipul „Școala după școală”; • nu sunt popularizate întotdeauna experiențele pozitive/ când se încearcă, acestea nu au rezonanța potrivită;
<p>Oportunitati</p>	<p>Constrangeri</p>
<ul style="list-style-type: none"> • bună colaboare cu I.S.J. și C.C.D.; • existența Programului Guvernamental de acordare a unor produse lactate și de panificație „Cornul și laptele”; • existența Programului „200 E” pentru elevi privind achiziționarea unui PC; • existența programului de acordare de 	<ul style="list-style-type: none"> • incoerența politicilor educaționale la nivel național; • lipsa unor politici educaționale consecvente cu ținte și strategii clare care să fie urmărite indiferent de partidul de la guvernare; • eliminarea ajutorului financiar pentru achiziționarea de materiale necesare

<p><i>rechizite școlare gratuite;</i></p> <ul style="list-style-type: none"> • <i>infuzia de resurse financiare în școală pentru manuale școlare, reparații curente și capitale;</i> • <i>disponibilitatea unor instituții de a veni în sprijinul școlii;</i> • <i>elevii și familiile acestora sunt pregătite pentru schimbarea modului de abordare a procesului instructiv - educativ;</i> • <i>varietatea cursurilor de perfecționare și formare continuă oferite de CCD;</i> • <i>dorința pentru schimburi de experiență și pentru acțiuni organizate în parteneriat;</i> • <i>școala oferă un grad sporit de siguranță elevilor;</i> • <i>puține cazuri de familii destrămate la nivelul școlii;</i> • <i>extinderea rețelei Internet la nivelul localității;</i> • <i>aparitia televiziunii digitale;</i> • <i>toți elevii au posibilitatea receptării emisiunilor TV prin cablu sau digital;</i> • <i>extinderea telefoniei mobile;</i> • <i>posibilitatea înființării unor ateliere de arte și meserii</i> 	<p><i>cadrelor didactice (100 E);</i></p> <ul style="list-style-type: none"> • <i>motivarea morală și salarială nu ajută cadrul didactic în activitate;</i> • <i>programe școlare prea încărcate;</i> • <i>formarea inițială a cadrelor didactice este deficitară.</i> • <i>scăderea nivelului de trai (elevi, profesori, părinți);</i> • <i>eliminarea fondurilor de premiere și stimulare;</i> • <i>creșterea numărului de șomeri în rândul părinților;</i> • <i>dispariția posturilor datorită creșterii numărului de elevi la clasă;</i> • <i>lipsa de experiență și de sprijin privind elaborarea de proiecte de finanțare;</i> • <i>prea multă birocrație în accesarea fondurilor naționale și europene.</i> • <i>slaba motivație a elevilor pentru învățatură;</i> • <i>migrația copiilor de grădiniță spre oraș la grupe cu program prelungit;</i> • <i>instabilitatea cadrelor didactice (în fiecare an, elevii au profesori noi).</i> • <i>impactul nociv a unor emisiuni TV asupra psihicului elevilor;</i> • <i>popularizarea prin emisiunile TV a subculturii și a nonvalorilor;</i> • <i>impactul negativ produs de participarea unora dintre elevii ciclului primar și gimnazial la cafe-internetul din apropierea școlilor;</i> • <i>existența pe piață a unor jocuri de PC foarte violente</i>
--	---

II.5.6. Cultura, sport si agrement

Obiceiurile traditionale s-au integrat in viata social-culturala a satului contemporan, accentuandu-se valentele lor sociale si etice, functia lor formativ-educativa, modeland omul in spiritul generosului etos popular.

În comună sunt organizate evenimente locale:

- Simpozionul Posada 1330, ediția a XI-a ce se desfășoară în cadrul comunei cu participare națională;
- Concursul internațional de parapantă ediția a III ce se desfășoară anual în luna iulie;
- Ziua localității ce se derulează anual în luna noiembrie;
- „Urcarea oilor la munte”, tradiție pastorală ce se desfășoară anual la începutul lunii mai;
- „Festivalul brânzei loviștene”, acțiune ce se desfășoară anual la începutul lunii septembrie, odată cu coborâtul oilor de la munte;
- „Festivalul iernii Loviștene”, derulat în perioada Sărbătorilor de iarnă când echipele de colindători locali prezintă obiceiuri locale;
- Concurs sportiv școlar „Cupa Posada” cu participarea tuturor școlilor din nordul județului, desfășurat în luna mai și ajuns la ediția a -IX-a;
- Sărbătorile de Hram bisericesc ce se desfășoară anual la cele cinci biserici din comună;
- Serbările zăpezii ce se derulează pe pârtia de schi „Dalia” din Perișani, în perioada decembrie – ianuarie, anual

In comuna Perișani funcționează 3 camine culturale:

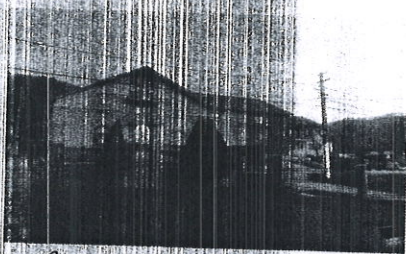

transformat în cămin cultural.

- Căminul Cultural Perișani, construit pe locul fostului Camin Cultural și inaugurat în 2013;
- Căminul Cultural Mlăceni – reabilitat și modernizat în anul 2007, valoarea de investiție 300 ml lei;
- Căminul Cultural Spinu – Autoritatea Locală a cumpărat fostul magazin satesc în anul 2006, l-a reabilitat, modernizat și

Rolul cultural jucat de aceste institutii s-a concretizat in foarte multe activitati artistice, in constituirea de formatii de dansuri, corale, instrumentale, in serbarile colare, in aniversari si comemorari, in reuniuni culturale, in intalniri cu personalitati ale artei si stiintei, etc.

Comuna Perișani se afla in subzona etnografica a nordului valcean, cu influente transilvanene si argesene; aici se imbina ingeniozitatea spiritului si indemanarea mainilor.

Tradiția construcțiilor și tradiția prelucrării lemnului din comuna se integrează stilului arhitectonic valcean – cu idei și ornamente ce sintetizează viziunea despre lumne și viața a urmașilor Mesterului Manole.

Comorile de artă populară și tradițiile folclorice sunt echivalente cu frumusețea peisajului și cu bogățiile noastre naturale, ceea ce conferă localității o distinctă personalitate în cadrul județului Valcea.

Pe teritoriul comunei Perișani se afla monumente de arhitectura pentru patrimoniul cultural local precum:

- *Biserica de lemn SFÂNTUL DUMITRU din satul Băiasu. Construită în 1886 de Barbu Vătăsoiu din Cîineni. În curtea bisericii se află o piatră ovală cu diametrele de 175/152 cm, datată cca 1700 - 1720, pe care este menționat hramul Duminica Tuturor Sfinților. Inscriptia contine un pomelnic din care se pot descifra numele Anca, Stan, Ion, Stana si altele. În prezent este biserică filială a Parohiei Perisani-Băiasu;*
- *Biserica de lemn SFÂNTUL GHEORGHE din satul Mlăceni. Construită în 1840, renovată în anul 1970. Funcționează împreună cu biserica Cuvioasa Paraschiva ca biserică filială a Parohiei Perisani-Spinu;*
- *Crucea de piatră din satul Mlăceni (lângă biserica de lemn Sfântul Gheorghe). Datează, cu aproximatie, din 1730. Dimensiuni 239x106x40x31. Crucea este închinată Cuvioasei Paraschiva, în timpul lui Nicolae Voievod, pomenind pe Dobra, Stroe, Ion, Stoica si altii;*
- *Biserica de lemn CUVIOASA PARASCHIVA din satul Perisani. Construită în anii 1797-1799, refăcută în anul 1892. Este biserică parohială a Parohiei Perisani-Băiasu;*
- *Biserica de lemn SFÂNTUL NICOLAE din satul Spinu. Construită din lemn în anii 1809-1811 de către Marin Bălan si altii, refăcută în 1892, renovată si consolidată în anul 1960 prin stăruinta preotului Petre Leca. Este biserică parohială a Parohiei Perisani-Băiasu.*

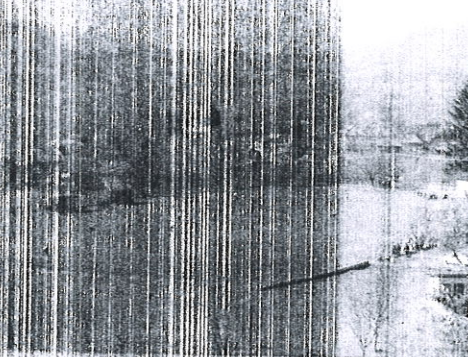

În anul 2007 în Perişani se înființează prima echipă de fotbal, înscrisă într-un campionat județean de fotbal, aceasta primind denumirea de „Posada Perişani”. În doar 4 ani de la înființare, este aproape de a promova în eșalonul Ligii a III a județene de fotbal, o premieră fără precedent atât la nivel local cât și la nivel Județean, știind faptul că cel puțin în zona de Nord a județului Vâlcea în mediul rural nu există nicio echipă în această postură. Ca echipa de fotbal să poată parcurge un drum neted spre această performanță, la nivel local s-a construit o Bază sportivă având în dotare: vestiare, toalete alimentate cu apă rece și

caldă, cabine pentru băncile de rezervă ale echipelor participante în jocuri de fotbal, împrejmuire cu teava metalică rectangulară și panouri de plasa zincată. Este funcțională din anul 2007, iar valoarea de investiție de 50.000 lei, din fonduri proprii.

În anul 2021 va fi inaugurată cea de-a doua Bază sportivă, poziționată la cea mai mare altitudine, 854 m, a unei baze sportive de acest tip din România. Baza sportivă este dotată cu vestiare separate pentru echipele de fotbal și arbitrii, toalete moderne conectate la rețeaua de alimentare cu apă și canalizare prin fose septice, toalete pentru spectatori, instalații electrice și termice, încălzire prin centrală termică, tribune cu o capacitate de 270 spectatori, amenajare teren de fotbal, împrejmuire cu stalpi metalici și teava rectangulară și plasa metalică în combinată cu fibra sintetică – plasa specială, drum acces, parcare. Urmează instalarea iluminatului nocturn.

Valoarea de investiție: 8 mld lei, investiție derulată prin fonduri guvernamentale Ordonanța 28/

Alte obiective importante ale comunei sunt :

***Baza Recreatională** finalizată în anul 2020 formată dintr-un teren de minifotbal acoperit cu gazon artificial împrejmuț și dotat cu stalpi de iluminat și o sală de sport prevăzută cu sara de fitness, sală de tenis de masă, vestiare și bai*

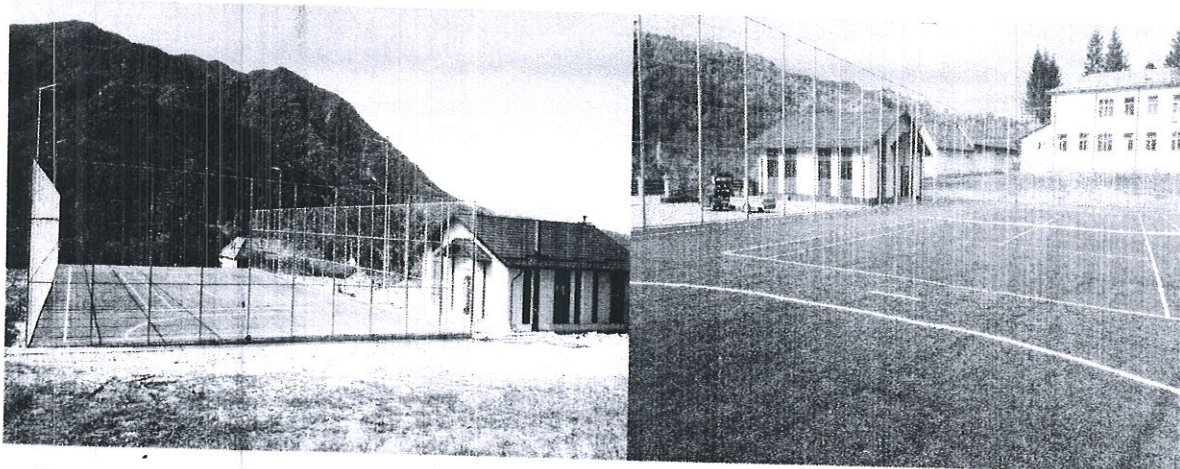

Centru de informare si promovare turistica

Analiza SWOT

Puncte tari	Puncte slabe
<ul style="list-style-type: none"> • <i>existența unei zone cu puternice tradiții în domeniul cultural și spiritual;</i> • <i>experiența organizării și promovării activității culturale, sportive și de promovare a tradițiilor locale;</i> • <i>prezența pe raza comunei a multor obiective culturale;</i> • <i>suficientă preocupare pentru cunoașterea istoriei și a tradițiilor locale, prin punerea în valoare a tezaurului cultural - istoric existent în localitate;</i> • <i>colaborare bună între mănăstiri și administrația locală în ceea ce privește implicarea acestora în activitățile culturale ale comunității;</i> • <i>Existența celor două baze sportive;</i> • <i>Existența echipei de fotbal;</i> • <i>Existența partiei de schii "Dalia".</i> 	<ul style="list-style-type: none"> • <i>fonduri insuficiente pentru reabilitarea și modernizarea tuturor clădirilor ce adăpostesc locașuri de cultură;</i> • <i>informare/ participare scăzută a cetățenilor la acțiuni/ activități de interes cultural;</i> • <i>posibilități financiare reduse pentru tipărirea de broșuri, pliante de promovare a obiectivelor de interes cultural de pe raza comunei;</i> • <i>îmbătrânirea populației active, migrația tinerilor și dezinteresul față de viața spiritual-culturală a comunității, grevează acțiunile derulate în acest domeniu;</i> • <i>lipsa unei trupe de teatru/dansuri populare pentru copii și tineret;</i> • <i>lipsa unui club al persoanelor vârstnice;</i>
Oportunitati	Constrangeri
<ul style="list-style-type: none"> • <i>stimularea creativității și inițiativei locale prin revigorarea și valorificarea tradițiilor culturale - artistice (serbări, hore, etc)</i> • <i>atragera de surse de finanțare pentru conservarea și modernizarea obiectivelor culturale de pe raza comunei;</i> 	<ul style="list-style-type: none"> • <i>buget insuficient alocat activităților culturale;</i> • <i>subfinanțare a achizițiilor de carte;</i> • <i>calamități naturale;</i>

<ul style="list-style-type: none"> • dezvoltarea programelor de înfrățire cu localități din țară și/ sau străinătate; • implicarea mai dinamică a instituțiilor de învățământ de pe raza comunei în desfășurarea activităților cu caracter cultural; • constientizarea populației despre rolul și importanța culturii naționale în propășirea neamului nostru românesc; • parteneriate cu instituții culturale județene, naționale și europene în vederea unei mai bune cunoașteri și promovări a culturii naționale și europene. 	
---	--

II.5.7. Sanatate si asistenta sociala

Pe raza comunei functioneaza:

- Un dispensar medical cu cabinet medical individual cu 1 medic de familie, 1 asistenta;
- O farmacie;
- Un cabinet stomatologic .

Dispensarul medical dupa anul 2010, este privat si cuprinde o sala de asteptare, sala de tratament, cabinet medical, sala de consultatii, antreu, culoar si grup sanitar.

Primăria nu dispune de un serviciu autorizat de asistentă socială, serviciile fiind nespecializate. Prestatiile sociale acordate de primărie sunt ajutorul social, ajutorul de deces, alocatia familială complementară si de sustinere pentru familia monoparentală, ajutor pentru încălzire.

În ceea ce priveste asistenta socială, în anul 2020, 41 de familii au primit ajutor social în baza Legii Venitului Minim Garantat , in 2019 - 42 de familii, în anul 2018 - 39 de familii, în anul 2017 – 52 de familii, in 2016 – 61 de familii.

În evidentele primăriei, există un număr de 274 persoane vârstnice cu venituri sub 800 lei.

În anul 2020, în comună exista un număr de 7 someri, în prezent numărul acestora a scazut , majoritatea fortei de munca din comuna facand naveta la societati comerciale de pe raza judetului Sibiu, existând un număr de 40 someri ceea ce reprezintă aproximativ 1.7 % din total populatie.

În comună există 114 de persoane cu dizabilități, dar nu si structuri pentru asistenta acestora. Aceste persoane beneficiaza de asistent personal sau de indemnizatie.

Prin Compania Nationala de Investitii va fi promovat Centru Medical Perisani

Analiza SWOT:

Puncte tari	Puncte slabe
<p><i>Sanatate</i></p> <ul style="list-style-type: none"> • <i>existența și buna funcționare a cabinetului individual de medicină de familie;</i> • <i>existent unui cabinet stomatologic;</i> • <i>stare bună a construcției care găzduiește cabinetul medical și farmacia;</i> • <i>dotarea suficientă și la standarde a cabinetelor medicale;</i> • <i>toti locuitorii sunt înscriși la un medic de familie.</i> • <i>Profesionalismul medicului de familie;</i> • <i>existența unei farmacii în centrul comunei;</i> <p><i>elaborarea strategiei de dezvoltare locală a comunei pentru perioada 2021-2027, se suprapune cu programarea financiară 2021-2027, ceea ce permite corelarea dintre măsurile propuse în document, cu obiectivele naționale din domeniul sănătății;</i></p> <p><i>Va fi construit un Centru Medical prevăzut cu cabinet medical pentru medicina generală, un cabinet stomatologic, un cabinet medical pentru elevii școlii profesionale Perisani, un centru recoltare probe biologice și alte utilități</i></p> <ul style="list-style-type: none"> • <i>Asistenta socială</i> • <i>pondere medie a populației cu nevoi de asistare;</i> • <i>informare operativă cu privire la formele de ajutor de stat;</i> • <i>administrația locală asigură servicii pentru protecția socială;</i> 	<p><i>Sanatate</i></p> <ul style="list-style-type: none"> • <i>lipsa asistenților medicali comunitari;</i> • <i>lipsa unui Centru de sănătate;</i> • <i>Lipsa unui punct de medicina veterinara.</i> <p><i>Asistenta sociala</i></p> <ul style="list-style-type: none"> • <i>personal insuficient angajat în structurile de resort ale administrației publice locale;</i> • <i>existent unu număr relativ mare de persoane varstnice cu venituri mici</i> • <i>insuficientă implicare a societății civile;</i> • <i>percepere denaturată a scopului asistenței sociale, din partea populației;</i> • <i>inexistența unor servicii adresate persanelor vârstnice sau/și cu dizabilități (îngrijiri la domiciliu/centre de zi și centre de primire);</i> • <i>lipsa voluntariatului în domeniul serviciilor pentru vârstnici;</i> • <i>lipsa unei cantine sociale;</i> • <i>lipsa locuințelor sociale pentru persoane sărace/ familii tinere care nu au posibilități financiare pentru achiziționarea de locuințe;</i> • <i>lipsa unui centru social (azil) pentru persoane vârstnice aflate în situații care nu le permit să-și asigure serviciile de îngrijire personală și a locuinței;</i> • <i>lipsa unui Centru Multifuncțional în care să fie organizate servicii/ activități pentru diferite categorii de persoane defavorizate.</i>

Oportunitati	Constrangeri
<p><i>Sanatate</i></p> <ul style="list-style-type: none"> • linii de finanțare externe și includerea unei linii de buget local în vederea cofinanțării eventualelor aplicații, acțiuni/ activități • Va fi construit un Centru Medical prevazut cu cabinet medical pentru medicina generala , un cabinet stomatologic , un cabinet medical pentru elevii scolii profesionale Perisani , un centru recoltare probe biologice si alte utilitati <p><i>Asistenta sociala</i></p> <ul style="list-style-type: none"> • construirea și dotarea unui complex social care să cuprindă un cămin-azil pentru bătrânii comunei • existența la nivel național, de programe consistente destinate asistenței sociale; • dezvoltarea economică a comunei, va permite îmbunătățirea nivelului finanțărilor care vor putea fi atrase la nivel local; • posibilitatea înființării unor structuri ale economiei sociale; • posibilitatea înființării unui magazin economat; 	<p><i>Sanatate</i></p> <ul style="list-style-type: none"> • costuri ridicate ale serviciilor medicale; • legislație fluctuantă în domeniu; <p><i>Asistenta sociala</i></p> <ul style="list-style-type: none"> • costurile ridicate pot genera dificultăți în dotarea diverselor obiective de asistență socială care se doresc a fi înființate; • sistemul de ajutor social nu încurajează reintegrarea activă

II.5.8. Economia locala

Comuna Perisani, fiind o zona de munte, are o suprafata agricola redusa. Cea mai mare parte a terenurilor este ocupata de vegetatia forestiera si fanetele naturale.

Prin aplicarea legilor de retrocedare o importanta suprafata de teren cu vegetatie forestiera a fost restituita proprietarilor persoane fizice si obstilor de mosneni. Composesoratul reprezentat de obstyle de mosneni reprezinta o forma originala de proprietate asupra terenurilor cu paduri si pasuni. Acest mod de proprietate are traditii milenare si a prezentat avantaje incontestabile in ce priveste administrarea acestor terenuri.

In comuna Perisani principalele activitati economice sunt:

- pomicultura
- agricultura
- silvicultura
- cresterea animalelor

- *prestări servicii: transport, constructii, comert cu amanuntul*

In Perisani, agricultura nu a fost cooperativizata, in timpul regimului comunist, deoarece conditiile locale de relief nu au permis formarea unor exploataii mari. Totusi, trebuie remarcat faptul ca, in anii '60, pe teritoriul localitatii s-au infiintat plantatii masive de prun si mar in punctele numite „Volbura” si „Ceir”. In prezent aceste plantatii au imbatranit si productiile de fructe au inceput sa scada simtitor. In compensatie, in ultimii ani, locuitorii comunei si-au infiintat plantatii de pomi fructiferi ce cuprin soiuri altoite.

Potentialul pomicol al zonei poate fi exploatat prin infiintarea unor centre moderne de colectare si prelucrare a fructelor.

Suprafata mica de teren arabil (cca 346 ha) precum si conditiile pedoclimatice specifice nu permit extinderea si diversificarea culturilor agricole. Cele mai raspandite culturi sunt cele de cartof si porumb. Se mai cultiva plantele de nutret si in micile gradinite, din jurul gospodariilor, diverse legume. Recoltele obtinute nu satisfac nevoile locuitorilor zonei cu exceptia cartofului a carui recolta se apropie de necesarul de consum. Cerealele si legumele necesare consumului sunt procurate de la diversi producatori din sudul judetului si celelalte judete ale Olteniei care vin si isi desfac produsele din zona.

Gospodăriile au în proprietate teren agricol, locuitorii practicând o agricultură de subzistentă, ceea ce reprezintă un dezavantaj prin prisma obiectivelor actuale de dezvoltare ale politicii agricole europene.

Cresterea animalelor reprezinta cea mai veche si mai importanta indeletnicire a locuitorilor zonei studiate. Dezvoltarea acestei ramuri a agriculturii a fost favorizata de pasunile intinse care asigura pasunatul in timpul sezonului cald si de fanetele naturale si plantele de nutret care, prin cosit, asigura necesarul din sezonul rece. Multi dintre oierii din zona practica, iarna, transhumanta si zonele din sudul Campiei Romane.

Efectivele de animale, inregistrate la sfarsitul anului 2020 au fost:

<i>Categorie animale</i>	<i>Numar capete</i>
<i>Bovine mari</i>	<i>1274</i>
<i>Oi</i>	<i>14353</i>
<i>Capre</i>	<i>240</i>
<i>Porci</i>	<i>1036</i>
<i>Pasari</i>	<i>5291</i>
<i>Cai</i>	<i>86</i>
<i>Albine</i>	<i>450 familii</i>

Produsele agricole specifice rezultate din cresterea animalelor (carne, lapte, branza telemea, branza de burduf, oua, lana etc) satisfac nevoile localitatii, iar surplusul este comercializat in zonele urbane cele mai apropiate.

Unitatile de productie sunt slab dezvoltate si au o importanta redusa. Lipsa unor unitati de productie care sa ofere locuri de munca este o disfunctionalitate evidenta.

Principalele unitati de productie sunt: o fabrica de lapte „Lovistea”, deschisa in satul Pripoare, cu o capacitate de prelucrare a laptelui de 3000 l/zi, 1 gater, precum si cateva mici ateliere de tamplarie

Un alt segment al economiei locale il constituie **comertul cu amanuntul**, in care isi desfasoara activitatea mai multe societati comerciale, asociatii familiale si persoane fizice autorizate.

Toti agentii economici au ca domeniu de activitate comertul cu amanuntul si au cate unul sau doi angajati.

Trebuie mentionati si micii meseriasi care, pe langa tamplarie, practica si alte meserii si mestesuguri traditionale precum: zidaria, dulgheria, fieraria, cojocaria sau ocnfectionarea uneltelor din lemn si a cosurilor de nuiele.

Sectorul serviciilor este insa, insuficient dezvoltat. Inflorirea acestui sector cu o larga diversificare constituie viitorul atractiei fortei de munca si a calificarii in meserii, respectiv meseriasi specializati si capabili sa deserveasca nevoile populatiei comunei, la un nivel care sa determine stabilizarea populatiei.

Initiativa particulară se manifestă în toate domeniile de activitate (servicii, comert), iar în sfera productiei se rezumă la ateliere de mică productie. Prin utilizarea spatiilor de productie existente se pot dezvolta activitățile mestesugăresti si artizanale, sau se pot diversifica activitățile. Autoritate Publica Locala are in vedere infiintarea unui atelier de arta mestesugareasca in lemn.

Sectorul serviciilor s-ar putea dezvolta prin ridicarea **potentialului turistic** al comunei tinand cont de monumentele arhitecturale existente, peisajele deosebite.

Zona geografica a localitatii perisani este o zona specifica de depresiune intramontana cu un potential turistic natural ridicat. In zona pot fi intalnite peisaje mirifice cu zone depresionare incadrate de culmile semete ale muntilor Negoiiului si relieful muntos spectaculos al Coziei. Mazivul cozia reprezinta una din cele mai interesante siluetestancoase carpatine. Adapostind stancarii ciudate, cetatea aspra a Coziei este o mica bijuterie turistica ce atrage numeroase grupuri de drumeti. Din satul pripoare se poate ajunge la Cabana Cozia, pe un traseu turistic marcat ce urmeaza ca repere punctele: Priboiasa-Varful Omu – Stana La Mocirle – Varful Cozia. Un alt traseu turistic urmeaza traseul Stana La Mocirle – Poarta de Piatra.

O alta zona de perspectiva in privinta dezvoltarii turismului este Valea Topologului (zona Ruda) unde s-ar putea dezvolta o micro-statiune montana datorita peisajului minunat generat de prezenta apei si a padurilor de molid. Deficienta majora a acestei zone este lipsa unei linii de alimentare cu energie electrica.

O zona de o frumusetate aparte este zona satului Pripoare de Jos, zona specifica defileului unde Valea Baiasului si-a creat drum printre Culmea Mamurilor si Masivul Cozia. Locul are si o conotatie istorica deoarece in acest loc ingust al Posadei si-a gasit sfarsitul o mare parte din oastea trufasului rege ungar, Carol Robert de Anjou, dupa cum mentioneaza Cronica pictata de la Viena, istorica batalie din Noiembrie 1330.

In afara resurselor naturale, putem aminti ca obiective turistice ale zonei si bisericile vechi cu valoare deosebita

Analiza SWOT:

Puncte tari	Puncte slabe
<ul style="list-style-type: none"> • <i>potential pomicol ridicat;</i> • <i>potential turistic deosebit (agro/ecoturism, cultural, turism de weekend);</i> • <i>existenta unor obiceiuri, traditii si mestesuguri care pot face obiectul dezvoltarii unor activitati economice la nivel local (produse mestesugaresti, artizanale etc);</i> • <i>existența unei infrastructuri convenabile de comunicații și IT;</i> • <i>amplasare teritorială favorabilă în ceea ce privește accesibilitatea pe cale rutieră;</i> • <i>existența persoanelor pregătite pentru diferite meserii (comerț, servicii, construcții, turism) prin cursuri de calificare/specializare</i> • <i>existența agenților economici înregistrați care își au sediul sau punctele de lucru pe teritoriul comunei;</i> • <i>existent unor tradiții antreprenoriale (prelucrarea lemnului, dogăritul, confecții etc);</i> • <i>comerț;</i> • <i>conditii favorabile cresterii animalelor;</i> • <i>promovarea produselor traditionale (branza de burduf si ciupercile de fag) prin participarea la targuri nationale si international in acest domeniu;</i> • <i>există inițiative de revigorare a mestesugurilor si obiceiurilor tradiționale ale populației;</i> 	<ul style="list-style-type: none"> • <i>existent unor exploatații agricole pe loturi reduse, ceea ce determina un grad scazut de valorificare a produselor;</i> • <i>slaba valorificare a disponibilului de teren agricol din comuna Perisani;</i> • <i>forță de muncă nespecializată și cu mentalități neadaptate noilor cerințe ale pieței muncii;</i> • <i>buget redus al APL, pentru susținerea proiectelor de investiție în resursa umană și a celor de dezvoltare locală;</i> • <i>interes scăzut al agenților economici locali pentru formarea profesională a angajaților;</i> • <i>număr redus al investitorilor străini de comună;</i> • <i>ponderea redusa a terenurilor agricole din totalul suprafeței comunei;</i> • <i>strategie neperformantă la nivelul comunei în ceea ce privește stimularea înființării de IMM-uri având ca rezultat nivelul redus de dezvoltare al acestui sector;</i> • <i>număr redus al locurilor de muncă pe piața locală;</i> • <i>experiență redusă/ lipsă de experiență a agenților economici locali, în domeniul de actualitate pentru afaceri - marketing și management;</i> • <i>insuficienta procesare locală a produselor vegetale și animale;</i> • <i>lipsa de motivare de a se angaja a celor care primesc VMG;</i> • <i>migrație masivă a populației active în zone mai dezvoltate ale României și în țări din spațiul european;</i> • <i>lipsa de protecționism a produselor locale;</i> • <i>număr redus de utilaje agricole utili-</i>

	<p>zate în gospodăriile particulare;</p> <ul style="list-style-type: none"> • scăderea constantă a cererii și ofertei de servicii în plan local; • IMM-urile locale nu sunt încurajate pentru a participa la licitații pentru derularea unor lucrări de investiții locale; • investiții autohtone/ străine în dezvoltarea meșteșugurilor tradiționale, aflate la nivel foarte scăzut; • lipsa unei piețe agroalimentare; • lipsa unui agent economic local specializat în strategii de marketing, care să asigure/ acorde consultanță în domeniu pentru agenții economici prezenți în comună; • diversitatea redusă a domeniilor economice reprezentate de către agenții economici activi pe teritoriul comunei;
<p>Oportunitati</p>	<p>Constrangeri</p>
<ul style="list-style-type: none"> • programe finanțate din Fondurile Structurale și de Coeziune pentru calificare/recalificare/specializare în meserii din domeniile servicii, construcții, agricultură, producție; • existența oportunităților de finanțare a activităților, prin programe în cadrul fondurilor europene; • co-finanțare din resurse guvernamentale a proiectelor de dezvoltare a infrastructurii rurale, a activităților generatoare de venit, a pregătirii resursei umane; • posibilități de îmbunătățire a infrastructurii de transport prin programele post-aderare în vederea facilitării accesului către agenții economici locali și dinspre aceștia către piețele de desfacere a producției; • posibilitatea dezvoltării agroturismului prin atragerea fondurilor europene pentru construcția pensiunilor; • diversificarea activităților economice, 	<ul style="list-style-type: none"> • instabilitate legislativă, modificarea frecventă a economice, legi stufoase; • politică nefavorabilă dezvoltării afacerilor (taxe și impozite numeroase); • criză economică mondială agravantă a situației economiei europene – multe firme mici și mijlocii s-au închis; • adaptabilitatea scăzută la schimbare a agenților economici și a forței de muncă; • capacitate redusă de susținere financiară a modernizării; • management defectuos al piețelor de desfacere; • perpetuarea agriculturii de subsistență; • invadarea pieței interne cu produse agricole ale țărilor beneficiare a unor fonduri substanțiale ale UE în ceea ce privește susținerea sectorului agricol; • condițiile UE dificil a fi îndeplinite de către agenții economici autohtoni, as-

<p><i>în special în sectorul serviciilor;</i></p> <ul style="list-style-type: none"> • <i>existența de terenuri proprietate publică disponibile concesiunii/vânzării;</i> • <i>oportunități în înființarea de structuri de consultanță/ informare privind sistemele/ mecanismele de finanțare și creditare a sectorului economic;</i> • <i>promovarea și stimularea asociațiilor agricole în scopul exploatării intensive a terenurilor;</i> • <i>utilizarea tehnologiilor performante;</i> • <i>valorificarea terenurilor agricole degradate și nevaloroase;</i> • <i>cooperare între producătorii agricoli locali și agenți economici activi în domeniul industriei alimentare;</i> • <i>posibilitatea amenajării de trasee de turism ecvestru;</i> • <i>posibilitatea înființării unei baze echitație;</i> • <i>centru prelucrare (uscare, ambalare) și desfacere fructe și ciuperci;</i> • <i>înființare cultură de salcie energetică;</i> 	<p><i>pect care face ca, pentru majoritatea producătorilor agricoli din România, piața UE să fie inaccesibilă;</i></p> <ul style="list-style-type: none"> • <i>insuficientă pregătire în vederea accesării Fondurilor Structurale și de Coeziune;</i> • <i>fonduri străine pentru investiții, relativ scăzute în raport cu necesarul;</i> • <i>cadru legislativ nefavorabil dezvoltării sectorului cercetare-dezvoltare-inovare;</i> • <i>profilul pur agricol al majorității sate-</i> • <i>munca sezonieră în care este activă majoritatea populației, se desfașoară în special în anotimpurile de primăvară și toamnă;</i> • <i>sistemul de achiziții împiedică câștigarea contractelor de către firmele locale fiind foarte restrictiv</i>
--	--

II.5.9. Administratia publica locala

Aparatul propriu al Primăriei funcționează cu un număr de 16 de angajați, dintre care 12 au studii superioare. Dotările Primăriei sunt la un nivel bun, în inventarul acestei institutii aflându-se 12 calculatoare, 3 laptop-uri, 2 copiator, 1 fax. Siteme de transmiterea a datelor mobil WI-FI Toate calculatoarele sunt conectate la Internet. Primaria isi desfasoara activitatea intr-o cladire pentru care se au in vedere lucrari de extindere, reabilitare si modernizare.

În vederea acordării de sprijin și consultanță locuitorilor comunei pentru proiecte în domeniile: agricultura, pomicultura, zootehnie, apicultura, Autoritatea Publica Locala dorește înființarea unui compartiment specializat în achiziții publice și fonduri guvernamentale și europene.

Comuna este membră a mai multor asociații cu alte unități teritoriale formate în scopul dezvoltării unor proiecte și activități comune:

- ✓ *Asociația comunelor din România*
- ✓ *Asociația comunelor din județ*
- ✓ *Asociația comunelor din Tara Lovistei*
- ✓ *Asociația de Proprietarilor Topologul-Perisani*
- ✓ *Asocierea în participatiune cu Obstea de Mosneni Bai si Mamuri*
- ✓ *Asociația De Dezvoltare Intercomunitara Valcea*
- ✓ *Asociația Sit Natura 2000;*
- ✓ *Certificare ISO 9001 din 2018*

Analiza SWOT:

Puncte tari	Puncte slabe
<ul style="list-style-type: none"> • <i>existenta unui segment de populație pregătit profesional;</i> • <i>existența personalului tânăr cu studii superioare în instituțiile publice;</i> • <i>implicarea activă a instituțiilor publice-Primăria, în problemele comunității;</i> • <i>existența instituțiilor de bază, protecție civilă și ordine publică;</i> • <i>deschiderea administrației actuale către investiții;</i> • <i>existența spațiului adecvat pentru buna desfășurare a activităților APL;</i> • <i>existența logisticii necesare desfășurării în bune condiții a activității instituțiilor publice</i> • <i>participarea la sesiuni de perfecționare continuă a aparatului APL;</i> 	<ul style="list-style-type: none"> • <i>legislație insuficient cunoscută de către personalul din instituțiile publice, ca urmare a numărului mare de schimbări legislative;</i> • <i>insuficientă comunicare între instituțiile publice;</i> • <i>aplicarea legilor, uneori în moduri diferite, ca urmare a necorelării normelor metodologice;</i> • <i>interpretări eronate privind impozitele și taxele, în unele cazuri;</i>
Oportunitati	Constrangeri
<ul style="list-style-type: none"> • <i>dezvoltarea sentimentului de apartenență la comunitate;</i> • <i>creșterea autonomiei locale în actul administrativ;</i> • <i>posibilitatea accesării de fonduri guvernamentale și europene pentru organizarea de sesiuni de instruire pe diverse domenii de activitate;</i> • <i>implementarea de proiecte de mediatizare a legislației;</i> • <i>aplicarea principiului transparenței în activitatea instituțiilor publice;</i> 	<ul style="list-style-type: none"> • <i>nemulțumiri manifestate de către populație generate de măsurile economice și sociale luate de Guvern;</i> • <i>convulsii sociale;</i> • <i>riscul eșecului în realizarea și finalizarea unor proiecte;</i> • <i>refuzul achitării unor taxe și impozite</i>

III. DIRECTIILE DE DEZVOLTARE SI OBIECTIVELE STRATEGICE ALE COMUNEI PERISANI

Comuna Perisani detine multe resurse care pot actiona ca si un motor generator de dezvoltare locală, dintre care mentionăm potentialul deosebit determinat de localizarea acesteia, respectiv distanța aproximativ egală fata de municipiul Râmnicu Vâlcea si Sibiu, de masivul Cozia precum accesul rutier bun, dar si de existenta unor conditii naturale propice relaxării si agrementului, acestea consacrand localitatea ca zonă rezidentială dar si potrivită turismului de week-end, de vânatoare, agroturismului sau celui cultural. Pentru a atinge însă toate conditiile necesare dezvoltării locale, administratia publică locală trebuie să se folosească de toate pârghiile la îndemâna sa pentru a asigura conditii de viață de calitate.

In acest sens se poate contura o viziune de dezvoltare a comunei Perisani, înțelegând prin aceasta o imagine inspirată a unui viitor dorit, un scop global si durabil, servind ca fundament pentru procesul de planificare strategică.

Pentru sustinerea realizării acestei viziuni, strategia de dezvoltare trebuie să contureze câteva directii generale de dezvoltare, căi de urmat pentru administratia publică locală si pentru toti factorii care pot contribui la dezvoltarea de ansamblu a localității, astfel încât eforturile acestora să fie unite într-un mod constructiv, respectând principiile de bază ale dezvoltării.

Pornind de la analizele SWOT detaliate anterior, am creat premisele pentru conturarea unui cadru strategic de dezvoltare locală în asa fel încât, pe baza unor directii generale de dezvoltare care să corespundă domeniilor de sprijin negociate între Guvernul României si Comisia Europeană, să putem fixa actiuni concrete posibil de realizat la nivel local pe termen mediu si lung.

1. CRESTEREA ACCESULUI LA SERVICII PUBLICE DE BUNĂ CALITATE
2. DEZVOLTAREA SOCIO-CULTURALĂ A LOCALITĂȚII
3. CREAREA CONDITIILOR PENTRU DEZVOLTAREA SI DIVERSIFICAREA SECTORULUI ECONOMIC
4. PROTEJAREA SI PUNEREA ÎN VALOARE A MEDIULUI ÎNCONJURĂTOR
5. CONSOLIDAREA CAPACITĂȚII ADMINISTRATIVE LA NIVEL LOCAL

Directiile de dezvoltare vor putea fi urmate prin intermediul unor seturi de obiective si a unor actiuni specifice pentru implementarea fiecăreia dintre ele, pe care le detaliem în continuare.

Directia nr. 1: „Cresterea accesului la serviciile publice de buna calitate”

Obiectivul strategic nr. 1

Reabilitarea si imbunatatirea infrastructurii rutiere a comunei:

Reabilitarea si modernizarea infrastructurii rutiere va facilita mobilitatea populatiei si a bunurilor, reducerea costurilor de transport de marfuri si calatori, imbunatatirea accesului pe pietele regionale, crestere eficientei activitatilor economice, reducerea consumului de timp si energie, creand conditii pentru extinderea schimburilor comerciale si implicit a investitiilor productive.

De asemenea, va imbunatati cooperarea inter-regionala si va contribui semnificativ la cresterea competitivitatii intreprinderilor/firmelor si a mobilitatii fortei de munca, prin urmare la o dezvoltare mai rapida a judetului pe ansamblu.

Comuna Perisani are avantajul de a avea acces la un drum national si respectiv judetean si de a beneficia de servicii de transport în comun de bună calitate (aspect important având în vedere faptul că localitatea nu are acces direct la calea ferată) prin concesionarea acestui serviciu către operatori privati, însă rețeaua de drumuri comunale se află într-o stare precară, mare parte a acestora nefiind asfaltate ceea ce determină un grad redus de accesibilitate a persoanelor, bunurilor si serviciilor din interiorul comunei către exterior si invers.

În același timp, comuna dispune de un fond forestier și agricol însemnat, infrastructura de acces la aceste exploatați putând fi reabilitată și modernizată pentru crearea condițiilor de dezvoltare a acestor domenii economice, inclusiv pentru punerea în valoare a fondului silvic din punct de vedere turistic.

În urma analizei situației existente, se impun următoarele **acțiuni/proiecte**:

1. Modernizarea, reabilitarea și întreținerea rețelei de drumuri comunale:

Drumurile comunale sunt asfaltate până în prezent, accesibilitatea rutieră fiind, alături de cea de mediu, unul dintre cei mai importanți factori de atractivitate a unei localități. Mai sunt de modernizate unele drumuri sătești și ulite de pe raza localității. Spațiul destinat parcarilor este de asemenea deficitar și nu există spații amenajate pentru circulația bicicletelor.

Ca urmare, este necesară întocmirea documentațiilor tehnico-economice pentru pregătirea acestui tip de investiții, pornind cu o expertizare a stării actuale a drumurilor și dimensionarea aproximativă a necesarului de fonduri, concomitent cu identificarea posibilităților de reabilitare din bugetul propriu, prin programe guvernamentale sau din resurse ce pot fi solicitate anual administrației județene.

2. Realizarea aleilor și trotuarelor;

3. Realizarea de piste pentru bicicliști;

4. Amenajarea stațiilor de transport în comun:

În comuna există 8 stații de transport public. Consiliul Local poate lua în considerare includerea lucrărilor de amenajare a acestora într-un proiect mai amplu de reabilitare și modernizare drumuri comunale, sau poate încheia contracte cu agenți economici privați care vor amenaja stațiile în schimbul utilizării acestora în scopul desfășurării unor activități comerciale sau în scopul amplasării unor reclame.

5. Reabilitarea drumurilor de acces către exploatațile forestiere și agricole:

Investitiile în acest domeniu depind de forma de proprietate a terenurilor pe care acestea există sau se doresc a fi create.

6. Achiziția unor utilaje multifuncționale de întreținere strădală (curățarea zăpezii, aspirarea frunzelor, maturare, stropire)

Obiectivul strategic nr. 2

Cresterea gradului de protecție și siguranță al locuitorilor:

Măsurile și acțiunile propuse în acest obiectiv specific urmăresc asigurarea condițiilor privind dezvoltarea sistematică a economiei comunei Perisani și îmbunătățirea calității vieții, prin îmbunătățirea accesului la serviciile publice în contextul unei dezvoltări durabile.

În prezent, fenomenul infracțional din România se remarcă prin: complexitate și comiterea unor noi genuri de infracțiuni (criminalitatea informatică, falsurile și pirateria comercială etc.), profesionalizarea și specializarea infractorilor, prezenta faptelor de corupție și amplificarea fenomenului criminalității transfrontaliere. Crima organizată, migrația ilegală, corupția, criminalitatea economico-financiară, tâlhăriile, omorurile la comandă sau în scop de jaf, precum și furturile din avutul public și privat exercită o influență negativă asupra calității vieții cetățeanului și siguranței publice.

O altă măsură de asigurare a protecției cetățenilor comunei Perisani o constituie extinderea și întreținerea sistemului de supraveghere video care va permite monitorizarea unor puncte de interes public bine stabilite în vederea creșterii nivelului de securitate al locuitorilor, a participanților la trafic, ducând însă și la usurarea muncii specifice de detectare a eventualelor infracțiuni și a identificării

făptasilor, prin amplasarea unor camere de supraveghere în punctele de interes cum ar fi institutii publice, scoli, grădinite, străzi si intersecții.

Sistemul de supraveghere video este un instrument eficient de culegere a datelor, de documentare, de stocare si de suport în coordonarea actiunilor fortelor de politie.

Introducerea monitorizării principalelor străzi si intersecții duce la scăderea stării infractionale prin descurajarea potentialilor infractori dar si la reducerea încălcării normelor si regulamentelor privitoare la circulatia autovehiculelor.

De asemenea, instalarea de camere video în apropierea institutiilor de învățământ duce la descurajarea fenomenului infractional si a activităților antisociale în zonele respective.

Cresterea gradului de protectie si sigurantă al cetățenilor duce la:

- cresterea gradului de accesibilitate în interiorul comunei;
- cresterea gradului de sigurantă a circulatiei;
- reducerea fenomenelor antisociale.

În urma analizei situatiei existente, propunem următoarele măsuri:

1. Instalarea unei rețele de camere de monitorizare

Complementar, se recomandă instalarea unei rețele de camere video în cele mai importante locatii din comună, de asemenea în scopul cresterii gradului de sigurantă al locuitorilor, în contextul dezvoltării zonei din punct de vedere turistic si rezidential.

Astfel **actiunile** recomandate in cadrul acestei masuri sunt:

- ✓ Instalarea camerelor de supraveghere în apropierea scolilor si grădinitelor;
- ✓ Supravegherea video a institutiilor publice si zonelor comerciale;
- ✓ Supravegherea cu camere video a intersecțiilor si portiunilor de drum public foarte aglomerate sau cu risc de producere a accidentelor;
- ✓ Campanii de informare si constientizare pentru cresterea capacității locuitorilor de a actiona responsabil în cazul aparitiei unei situatii de urgentă.

Obiectiv strategic nr 3

Dezvoltarea serviciilor de e-administrație

Suținerea digitalizării în beneficiul cetățenilor

Dezvoltarea sistemului on-line implementat prin digitalizarea unor noi servicii

Direcția nr. 2: „Dezvoltarea socio-economica a comunei”

Obiectivul strategic nr. 1

Crearea condițiilor de dezvoltare si crestere a calitatii procesului educational:

În comuna Perisani există trei scoli si 4 grădinite.

În ansamblu, există o usoară tendință descrescătoare a numărului de elevi înscriși în cadrul celor trei unități de învățământ scolar, aspect care afectează în mod negativ procesul educational.

Scolile si gradinitale au fost reabilitate in ultimii ani, dar cu toate acestea necesita dotari suplimentare.

Astfel, se recomandă măsuri de îmbunătățire a calității procesului educational prin reabilitarea si modernizarea infrastructurii de învățământ, cresterea eficientei interne a scolilor, reflectată în rata

de cuprindere școlară și în rata de absolvire, îmbunătățirea cadrului de colaborare între unitățile de învățământ implicate și comunitatea din care fac parte, facilitarea comunicării între factorii implicați (directorii de școli, cadrele didactice, reprezentanții administrației publice locale, reprezentanții Inspectoratului Școlar Județean Vâlcea):

1. Lucrări de întreținere a unităților de învățământ;
2. Crearea unor locuri de joacă pentru prescolari și școlari
3. Continuarea activităților de dotare a unităților cu material didactic și IT, de conectare la internet prin rețele de broadband;
4. Activități de dezvoltare a resurselor umane din învățământ prin implicarea în proiecte inclusiv în parteneriat cu ceilalți actori locali, de exemplu:
 - a) Dezvoltarea și implementarea sistemului de asigurare a calității în școli, inclusiv dezvoltarea/formarea personalului și acțiuni inovative;
 - b) Formarea inițială și continuă a cadrelor didactice și a resurselor umane din unitățile de învățământ din comună;
 - c) Sprijin pentru debut și dezvoltarea carierei didactice pentru profesorii din comună;
 - d) Sprijinirea și dezvoltarea de programe pentru menținerea elevilor în educație și prevenirea părăsirii timpurii a școlii;
 - e) Furnizarea serviciilor integrate de orientare și consiliere pentru persoanele expuse riscului de părăsire timpurie a școlii;
 - f) Inițierea și încurajarea parteneriatelor interscolare județene și naționale;
 - g) Înfățișări cu școli din străinătate și organizarea de schimburi de elevi, profesori, vizite de studiu;
 - h) Crearea unui sistem de recompensare anuală a elevilor cu performanțe deosebite, precum și a cadrelor didactice care i-au îndrumat (acordarea de burse sau premii, titluri de excelență, festivități de premiere, publicitate, excursii, tabere);
 - i) Implementarea unui program de constituire de parteneriate între unitățile școlare, în vederea folosirii în comun a resurselor (biblioteci, săli de sport);
 - j) Implementarea unui sistem de susținere a copiilor dotați pentru a nu abandona școala;
 - k) Continuarea parteneriatelor cu Inspectoratul Școlar Județean și participarea în proiecte educaționale.

5. Înființarea/dezvoltarea infrastructurii pentru educația non – formală

-realizarea unui proces educațional optim dezvoltării armonioase a personalității copiilor

Activități:

- realizarea documentațiilor tehnico-economice
- achiziționarea de dotări specifice pentru educația non-formală
- susținerea programelor de învățare prin acțiune, învățarea de la egali și activități de voluntariat

6. Înființarea unui centru comunitar pentru învățare permanent

Obiective: -îmbunătățirea accesului la educație pentru adulții dezavantajați

Activități:

- realizarea documentațiilor tehnico-economice
- achiziționarea de dotări specifice
- realizarea achizițiilor specifice: servicii, lucrări
- susținerea programelor de învățare pentru învățare permanentă

Obiectivul strategic nr. 2

Dezvoltarea culturală a comunei

În comuna există trei camine culturale reabilite în ultimii ani. În comună sunt organizate numeroase evenimente locale, dar nu există un ansamblu folcloric sau publicatii locale.

Ca urmare, în comună se observă probleme cum sunt o infrastructură și bază materială în declin, resurse financiare insuficiente pentru practicarea și revitalizarea unor obiceiuri și forme de exprimare culturală tradiționale, acces dificil la surse de informare (mass-media, cărți, internet etc.), abandonul practicilor tradiționale în favoarea "modernității".

Măsuri/ acțiuni care pot fi realizate:

1. Punerea în valoare a celor trei cămine prin utilizarea spațiilor acestora pentru activități culturale, extrascolare, de informare și comunicare :
 - a) Înființarea unui Centru multicultural, sau a unui Centru de informare culturală, eventual în cadrul bibliotecii;
 - b) Organizarea de spectacole, festivități, cercuri școlare etc.
2. Consolidarea identității culturale și sporirea sentimentului de apartenență la spațiul social-cultural pentru locuitorii comunei:
 - a) Încurajarea unor manifestări în cadru organizat pentru punerea în valoare a tradițiilor și obiceiurilor locale;
 - b) Reinvierea unor obiceiuri stravechi: „Festivalul Lovistean al iernii” și „Nedeea Lovisteană” – organizată vara;
 - c) Elaborarea unei strategii sectoriale pe probleme de cultură și crearea unui Comitet consultativ pe probleme de cultură;
 - d) Elaborarea unor programe pentru promovarea valorilor culturale locale;
 - e) Participarea la evenimente culturale județene;
 - f) Dezvoltarea de parteneriate educațional – culturale;
 - g) Promovarea rețelelor culturale și susținerea culturii locale existente prin sprijinirea artiștilor locali;
 - h) Promovarea valorilor etno - folclorice în comunitatea locală prin achiziționarea de dotări specifice
 - i) Punerea în valoare a patrimoniului cultural imaterial local

Obiectivul strategic nr. 3**Dezvoltarea serviciilor de asistentă sociale și medicale**

În comuna Perisani există un dispensar medical ce găzduiește cabinetul medicului de familie.

În cadrul punctului sanitar veterinar, funcționează un cabinet veterinar cu un medic.

Primăria nu dispune de un serviciu autorizat de asistentă socială, serviciile fiind nespecializate. În comuna există 40 someri, 100 de persoane cu dizabilități, dar nu se oferă servicii sau centre dedicate acestor categorii de persoane defavorizate.

Ca atare, sunt necesare atât măsuri de creare și dotare a infrastructurii specifice, cât și organizarea unor activități de consiliere, informare, instruire, calificare, formare, alte forme de asistentă pentru persoanele defavorizate.

Astfel, se recomandă măsuri de dezvoltare în această direcție:

1. Reabilitarea, dezvoltarea și dotarea unităților de sănătate;
2. Înființarea unui punct sanitar veterinar
3. Încheierea unui parteneriat / protocol pentru înființarea unui laborator de analize medicale în comună
4. Dezvoltarea infrastructurii sociale în zona și a activităților de asistentă socială

Având în vedere faptul că sectorul de asistență socială nu este dezvoltat corespunzător, iar în comună nu este reprezentat nici sectorul non-guvernamental acreditat să furnizeze servicii sociale ar trebui luată în considerare construirea și operarea, în cadrul unei Asociații de Dezvoltare Intercomunitară, a unui astfel de centru.

Se va urmări în primă fază încheierea unui parteneriat cu autoritățile județene din domeniul asistenței sociale și cu organizații sau asociații cu acest obiect de activitate, dar se recomandă crearea unui serviciu specializat în cadrul primăriei.

În această direcție se recomandă următoarele **acțiuni/ proiecte**:

- a) Parteneriate cu autoritățile publice și ONG-urile de profil pentru crearea unor programe de stimulare a serviciilor de îngrijire la domiciliu precum și pentru alte activități de asistență;
- b) Înființarea unui centru pentru persoane vârstnice (de îngrijire, de zi, de locuință temporară);
- c) Acordarea de materiale de construcție în cazuri speciale;
- d) Crearea unui serviciu public de specialitate;
- e) Accesibilizarea trotoarelor și acceselor în instituții pentru persoanele cu handicap.

5. Informarea și constientizarea populației sau a unor categorii specifice cu privire la păstrarea și îmbunătățirea stării de sănătate publică, și la prevenirea comportamentelor antisociale

Acțiuni/ proiecte recomandate :

- a) Încheierea unor parteneriate cu instituțiile de furnizare a serviciilor sociale în vederea derulării unor campanii de informare și constientizare adresate angajatorilor, pentru schimbarea atitudinilor sociale și a stereotipurilor cu privire la grupurile vulnerabile;
- b) Parteneriate cu autoritățile în domeniu și medicii care profesează în comună pentru realizarea unor campanii privind consecințele consumului de alcool, igiena, sănătatea reproducerii, sănătatea mintală, accidente și prim ajutor, asistență medicală;
- c) Program de promovare și îmbunătățire a condițiilor igienico-sanitare din instituțiile de învățământ;
- d) Revizuirea regulamentelor de organizare și funcționare a instituțiilor pentru includerea, dacă este cazul, a prevederilor legate de tratamentul egal al angajaților, interzicerea discriminărilor de orice natură (sex, apartenență la grupuri minoritare, rasă, religie, dizabilități etc) și includerea tuturor categoriilor considerate vulnerabile în legislația românească persoane cu handicap, someri de lungă durată, tineri la prima angajare, femei sustinătoare ale familiei etc, precum și organizarea unor campanii publice de informare și sensibilizare asupra problematicii abuzului, violentei și a exploatarii.

Directia nr. 3: „Dezvoltarea și diversificarea sectorului economic”

Obiectivul strategic nr. 1

Dezvoltarea activității turistice:

În ceea ce privește dezvoltarea turismului, în comuna Perisani trebuie încurajată participarea privată, în special. De aceea, această strategie urmărește punerea în evidență a posibilităților pe care sectorul privat le are pentru a putea contribui la dezvoltarea pe ansamblu a comunei.

1. Dezvoltarea infrastructurii turistice și a serviciilor conexe

În prezent, în comună este încurajată crearea structurilor de cazare, respectiv a pensiunilor, cabanelor de vânătoare și fermelor agro-turistice autorizate. Pe lângă veniturile semnificative care se aduc astfel bugetului local, va crește atractivitatea comunei pentru investitori determinând dezvoltarea unor activități economice conexe, și se vor oferi locuitorilor condiții mai bune pentru petrecerea

timpului liber, se vor îmbunătăți ofertele pentru turismul de weekend pentru populația întregului județ și a județelor învecinate.

Acțiunile care sunt recomandate:

- a) Construirea spațiilor de cazare și de alimentație publică;
Acțiuni care au fost demarate și efectuate
-Refacerea infrastructurii de acces la obiectivele turistice și a zonei verzi adiacente, trasee turistice Cozia și Făgăraș;
- b) Realizarea unor parcuri în centrul comunei și lângă zonele cu obiective turistice;
- c) Iluminarea și semnalizarea obiectivelor turistice;
- d) Participarea la târguri Naționale și Internaționale pentru promovarea produselor agro-alimentare din zonă;
- e) Construirea și promovarea unei imagini sau a unui brand local (branzeturi locale)
- f) Reabilitarea mobilierului urban;

2. **Promovarea potențialului turistic:**

Se recomandă crearea unui pachet de promovare a potențialului turistic al comunei prin colaborarea cu agenții de turism, asociații și fundații, alte autorități publice, pentru următoarele categorii de turism:

Turismul de agrement: datorită existenței pădurilor, masivului Cozia și cursurilor de apă, există resurse pentru activități de agrement.

Agroturismul: datorită cadrului natural și activităților agricole specifice se poate dezvolta acest tip de turism, în special prin amenajarea fermelor de subzistență și autorizarea acestora ca ferme agroturistice.

Turismul cultural-religios: Monumentele de cult reprezintă un potențial turistic important, acestea fiind deja semnalizate prin placute informative. Pot fi puse în valoare prin lucrări de îmbunătățire a accesului și de amenajare peisagistică a locațiilor, și pot fi incluse în circuite turistice mai ample, la nivel regional.

Acțiunile care sunt recomandate:

- a) Reabilitarea clădirilor și a obiectivelor cu valoare de patrimoniu;
- b) Realizarea unor parteneriate pentru punerea în valoare a patrimoniului mostenit;
- c) Dezvoltarea unor pachete turistice „de sfârșit de săptămână” prin organizarea și promovarea unor evenimente specifice, de exemplu oferte culinare, muzică specifică, organizarea unor acțiuni sau evenimente atractive;
- d) Dezvoltarea ecoturismului prin parteneriate cu Parcul Național Cozia și comunele învecinate;
- e) Extinderea rețelei de panouri stradale pentru marcarea obiectivelor turistice și a marcării intrărilor în comună;
- f) Realizarea unui studiu privind potențialul turistic al zonei și posibilitățile de dezvoltare turistică a zonei și pentru identificarea și promovarea unor produse turistice;
- g) Realizarea unor materiale de promovare a ofertei turistice, prin tipărituri (cataloge, albume, broșuri, pliante, reviste), promovarea prin mass-media, prin pagină web, participare la târguri și expoziții de profil și orice alte mijloace adecvate;
- h) Colaborare cu tur-operatorii din județ pentru realizarea unor pachete turistice atractive și promovarea ofertei turistice locale.

Obiectivul strategic nr. 2

Dezvoltarea agriculturii**1. Măsuri de valorificare a potentialului pomicol si al altor culturi**

- a) **Programe de formare profesionale pentru agricultori**
- b) **Infintare centru de informare si asitenta pentru agricultori**
- c) **Infintare linie pentru procesare fructe uscate**
- d) **Implementarea de programe pentru sprijinul sectorului zootehnic**

În primul rând, ținând cont de potentialul pomicol insuficient exploatat al zonei, este necesară crearea unuia sau mai multor centre de colectare, sortare, prelucrare si desfacere a fructelor, recomandându-se în acest fel forma de parteneriat public-privat.

De asemenea, trebuie încurajate următoarele tipuri de actiuni aplicabile altor beneficiari decât cei publici, dar care, conjugate cu eforturile realizate de către consiliul local, contribuie la dezvoltarea de ansamblu a agriculturii în localitatea Perisani.

Se recomandă modernizarea exploatațiilor agricole, beneficiari fiind persoane fizice autorizate, asociații familiale autorizate si persoane juridice constituite în conformitate cu legislatia în vigoare, care functionează în domeniul agricol, cu exceptia exploatațiilor de subzistentă.

Pentru cresterea valorii adăugate a produselor agricole sunt necesare investitii corporale si necorporale în cadrul întreprinderilor pentru procesarea si marketingul produselor agricole.

Pentru eficientizarea activității agricole si pentru a răspunde cerintelor Politicii agricole Comune, este necesară si restructurarea si transformarea fermelor de semi-subzistentă în exploatații orientate către piață si infintarea si functionarea administrativă a grupurilor de producători.

Se poate incheia un parteneriat strategic cu Statiunea de Cercetare Pomicolă Vâlcea în vederea sprijinirii cultivatorilor de fructe în procurarea materialului săditor de calitate.

2. Măsuri de valorificare a potentialului silvic

De asemenea destinate altor beneficiari decat cei publici, se recomandă încurajarea următoarelor demersuri:

- ✓ Măsuri de crestere a valorii economice a pădurilor prin investitii în pădurile care se supun regimului silvic si pentru care s-au elaborat amenajamente silvice, potrivit legislatiei nationale si care sunt obligatorii (achizitia de material de plantat, lucrări de îngrijire si administrare a arboretelor, lucrări de îmbunătățire a calității solului din pădure, achizitia de masini, utilaje, echipamente si instalatii, gospodărirea pădurilor, inclusiv pentru activitatea de recoltare a produselor forestiere (lemnose prin metode ecologice)
- ✓ Investitii pentru cresterea valorii adăugate a produselor forestiere - investitii corporale si necorporale în cadrul întreprinderilor pentru procesarea si marketingul produselor forestiere.

3. Masuri privind crearea facilitatilor legate de dotarea cu utilaje performante a operatorilor industriali si agricoli

Investitiile în structuri moderne de afaceri reprezinta un instrument cheie pentru impulsionarea mediului de afaceri regional si local si cresterea gradului de competitivitate al tarii, care poate crea conditii pentru o mai rapida integrare a economiei nationale in economia europeana.

Avand structuri de afaceri moderne, regiunile pot beneficia de avantaje competitive, prin utilizarea resurselor lor specifice, pana acum neutilizate sau subutilizate si mobilizarea intregului potential productiv de care dispun, contribuind astfel la convergenta regiunilor Romaniei su celelalte regiuni ale Statelor membre UE.

Obiectivul specific nr. 3**Diversificarea activităților economice**

Sectoarele economice reprezentate în comuna Perisani pot fi dezvoltate și diversificate datorită existenței resurselor necesare - materiilor prime și forței de muncă, dar și spațiilor disponibile. Sectorul agricol fiind predominant, producția obținută din culturi este folosită atât pentru nevoi proprii cât și pentru comercializare. De asemenea, efectivele de animale și existența fondului forestier crează condițiile pentru dezvoltarea activităților de prelucrarea și comercializare a cărnii, laptelui și altor produse, sau a unor ateliere meșteșugărești care utilizează produse animale.

Măsurile recomandate în cadrul acestei direcții sunt:

1. Dezvoltarea facilităților de sprijinire a activităților economice

Se recomandă organizarea unor târguri săptămânale ceea ce ar prezenta un potențial deosebit pentru dezvoltarea activităților comerciale din zonă, întâlnind în același timp și nevoile locuitorilor. Astfel, sunt necesare lucrări de amenajare a spațiilor destinate acestor târguri și promovarea evenimentelor la nivelul județului și regiunii.

Acțiuni recomandate:

- a) Parteneriate public-private cu magazine alimentare / hypermarketuri / supermarketuri cu renume și angajarea forței de muncă locale;
- b) Amenajări / reabilitări / dotări de spații / structuri de sprijinire cu internet, utilități pentru întreprinzători;
- c) Construirea / amenajarea de piețe agroalimentare (fixe sau mobile) cu producători locali, modernizarea și diversificarea celor existente;
- d) Crearea unui centru de informare pentru investitori;
- e) Amenajarea unui centru expozițional și organizarea de târguri tematice.

2. Identificarea și stimularea unor noi afaceri în mediul rural

Contextul socio-economic actual care caracterizează comuna Perisani permite identificarea unor posibile noi afaceri pe care Primăria le poate populariza prin intermediul paginii de internet sau prin alte mijloace aflate la dispoziția sa, iar în funcție de condițiile concrete, instituția poate oferi facilități pentru întreprinzători / investitori, inclusiv de ordin fiscal.

Astfel, se recomandă înființarea unor unități de întreținere și reparații mecanice destinate utilajelor diverse aflate în proprietatea agenților economici activi din agricultură.

Pentru deservirea populației comunei, dar și a agenților economici activi în vederea sustinerii unei dezvoltări durabile a acestora, este nevoie de diversificarea sectorului de prestări servicii, așa cum sunt serviciile bancare, notariale etc.

Necesitatea este cu atât mai semnificativă, cu cât nevoia agenților economici de a atrage resurse financiare este mai mare în contextul oportunităților de finanțare oferite în perioada actuală prin programul de dezvoltare rurală sectorului privat din mediul rural, în cadrul cărora condițiile de finanțare și de rambursare a cheltuielilor eligibile pot implica necesitatea unor credite sau împrumuturi bancare.

Acțiuni recomandate:

- a) Modernizarea și dotarea corespunzătoare unor spații destinate târgurilor;
- b) Crearea spațiului și înființarea unui notariat;
- c) Înființarea unui service auto și a unui atelier reparații tractoare și mașini agricole;
- d) Înființarea unor stații de motorină, benzină, uleiuri, piese;
- e) Înființarea unui atelier de procesare cheresterea;
- f) Înființarea unui atelier de producție obiecte de artizanat din lemn;

- g) Înființarea unui atelier pentru materiale de construcție din lemn;
- h) Înființarea unui atelier de cizmărie;
- i) Înființarea unui atelier de pielărie.

3. Dezvoltarea capitalului uman

Pentru a asigura resurse umane calificate care să susțină procesul de dezvoltare locală a comunei din punct de vedere economic, considerăm necesară stimularea unor măsuri de instruire, calificare sau formare a cetățenilor comunei - a tinerilor sau altor persoane care renunță la activitatea în agricultura de subsistență.

Astfel, se propune colaborarea cu AJOFM Vâlcea și cu organizații non-profit acreditate pentru organizarea anumitor cursuri de formare și reconversie, inclusiv în domeniul turismului. Pentru accesarea unor fonduri europene, se propune înființarea unui centru de formare și calificare a resurselor umane la nivelul comunei sau în cooperare cu localități învecinate.

Acțiuni recomandate:

- a) Realizarea de anchete de către parteneri în vederea stabilirii necesarului de informare, formare și reconversie profesională astfel încât să se răspundă nevoilor de pe piața muncii;
- b) Organizarea unor cursuri de reconversie profesională pentru persoanele active neocupate;
- c) Organizarea unor cursuri pentru dezvoltarea abilităților antreprenoriale;
- d) Organizarea unor cursuri de perfecționare și formare profesională pentru populația activă implicată în activități non-agricole;
- e) Solicitarea unor finanțări prin structura partenerială administrație publică - ONG în cadrul POS Dezvoltarea Resurselor Umane, prin Fondul Social European;
- f) Organizarea unor cursuri destinate fermierilor de subsistență pentru a-i orienta spre alte activități;
- g) Organizarea de sesiuni/ campanii de informare cu privire la oportunitățile pentru toate aspectele legate de domeniul agricole (subvenții, programe de dezvoltare rurală, condiții de eligibilitate pentru primirea de diverse plăți, prezentare de modele de bună practică, asigurarea unor programe de schimburi de experiență etc.);
- h) Organizarea de cursuri de formare profesională (training), informare și difuzare de cunoștințe pentru beneficiari persoane adulte care activează în domeniile agriculturii, silviculturii (inclusiv proprietari de pădure) și industriei agro-alimentare. Furnizorii acțiunilor de formare profesională precum și al acțiunilor de informare și difuzare a cunoștințelor sunt entități publice, sau private care activează în domeniul formării profesionale a adulților și/sau informării și difuzării de cunoștințe;
- i) Furnizarea de servicii de consiliere și consultanță pentru fermieri în vederea restructurării și îmbunătățirii performanțelor generale ale activității acestora, consultanță furnizată de entități publice sau private selectate;
- j) Instruirea și formarea furnizorilor de servicii eco-turistice și a ghizilor montani din rândul comunităților locale;
- k) Formarea profesională a resurselor umane din domeniul turismului;
- l) Parteneriate cu centrele de formare pentru organizarea de cursuri de calificare și recalificare pentru persoanele beneficiare ale Legii 416, privind venitul minim garantat;
- m) Realizarea unui studiu privind tendințele prezente pe piața muncii în vederea corelării acestora cu oferta, precum și cu ofertei educationale a instituțiilor de învățământ;
- n) Organizarea de întâlniri cu reprezentanții mediului de afaceri pentru prezentarea facilităților prevăzute în Legea nr. 76/2002, în ceea ce privește angajarea de personal din rândul somerilor sau al persoanelor care mai au 3 ani până la pensionare;
- o) Organizarea unui târg local de oferte de muncă în parteneriat cu A.J.O.F.M.

Directia nr. 4: „Protejarea mediului inconjurator”

Strategia locala trebuie sa urmareasca realizarea urmatoarele directii de dezvoltare:

1. **Construirea rețelei de canalizare pentru deservirea tuturor consumatorilor casnici si industriali;**
2. **Implementarea unor masuri de management al apelor subterane si de suprafata;**
3. **Implementare unor masuri de aparare impotriva alunecarilor de teren in zonele predispușe;**
4. **Campanii de informare si constientizare a populatiei.**
5. **Lucrari de regularizare a paraurilor ce tranziteaza COMUNA PERISANI**
6. **Colectarea selectiva a deșeurilor menajere**
7. **Achiziționarea de pubele ecologice pentru institutiile si locuitorii din Comuna Perisani**
8. **Iluminat ecologic**
9. **Dotari pentru interventii in caz de situatii de urgenta**
10. **Anveloparea termica a institutiilor publice**
11. **Sisteme solare de incalzire a institutiile publice**
12. **Informari privind utilizarea de tehnologii nepoluante conform standardelor europene**
13. **Impadurirea terenurilor degradate**
14. **Construirea statiilor electrice de incarcare a acumulatorilor de la autoturismele ecologice**
15. **Realizarea de parcuri fotovoltaice de obtinerea energiei electrice regenerabile**

Obiectivul strategic nr. 1

Crearea unui sistem centralizat de alimentare cu apa si canalizare:

Comuna Perisani are implementat proiectul de alimentare cu apa a gospodariilor, iar pentru canalizare este in faza de atribuire proiect de executie.

Prin asigurarea unui sistem centralizat de alimentare cu apa si canalizare va crește atractivitatea zonei in sensul atragerii de investitii si de potejare a populatiei si a mediului inconjurator impotriva efectelor de orice tip de contaminare a apei potabile prin asigurarea calitatii ei de apa curata si sanogena.

Se recomanda urmatoarele masuri:

- a) **Construirea rețelei de canalizare pentru a asigura accesul tuturor locuitorilor la acestea;**
- b) **Construire stacie de epurare;**
- c) **Campanii de ecologizare a cursurilor de apă, în special primăvara, la topirea zăpezilor si începerea ploilor torențiale;**
- d) **Lucrari de regularizare a cursurilor raurilor si panielor in zonele cu potential mare de inundabilitate;**
- e) **Lucrari de stabilizare a terenurilor in zonele unde se produc alunecari de teren;**
- f) **Încheierea unui parteneriat cu Agentia de Protectie a Mediului pentru publicarea pe site-ul Primăriei a informatiilor legate de gradul de poluare a apelor din zonă;**
- g) **Editarea de materiale de informare privind consumul rational de apă, colectarea selectivă a deșeurilor, păstrarea cursurilor de apă curate etc;**

Obiectivul strategic nr. 2

Crearea unui sistem de colectare selectiva a deșeurilor :

Masurile si actiunile recomandate sunt:

1. **Achiziționarea unor pubele pentru categorii de deșeuri;**
2. **Colectare a deșeurilor pe categorii;**
3. **Editarea de materiale de informare privind colectarea selectivă a deșeurilor;**

4. **Actiuni pentru atragerea copiilor si tinerilor în activități cu caracter ecologic, initierea participantilor în voluntariatul pentru mediu.**

Obiectivul strategic nr. 3

Utilizarea energiei alternative:

Eficiența energetică, utilizarea rațională a resurselor naturale și gestionarea eficientă din punct de vedere economic a echipamentelor constituie cerințe cheie pentru durabilitatea serviciilor publice de utilități. Cerințele dezvoltării durabile sunt legate de eficiența energetică sporită a clădirilor, mijloace ecologice de transport, iluminat și încălzit, astfel încât sunt prioritare următoarele măsuri pe termen mediu și lung:

1. **Reducerea pierderilor de energie termică;**
2. **Introducerea sistemelor ecologice de iluminat și încălzit;**
3. **Campanii de informare și constientizare a populației.**

Principalele acțiuni / proiecte care pot fi promovate de administrația locală în cadrul celor trei măsuri menționate sunt:

- a) Campanii de informare pentru reabilitarea termică a locuințelor de către populație;
- b) Reabilitarea termică a instituțiilor;
- c) Auditarea energetică a instituțiilor publice locale;
- d) Înființarea unor sisteme de alimentare cu energie electrică prin conversia energiei solare;
- e) Introducerea panourilor solare și transformarea instituțiilor publice în clădiri independente energetice;
- f) Introducerea iluminatului ecologic stradal și în instituții;
- g) Realizarea unui studiu privind potențialul eolian al zonei;
- h) Realizarea unui studiu privind introducerea centralelor pe biomasă sau rumegus pentru încălzirea instituțiilor;
- i) Campanii de informare și constientizare a populației, în special la lansarea programelor tip „Casa verde”;
- j) Implementarea „achizițiilor verzi” în cadrul instituțiilor publice;
- k) Campanii de informare a populației referitoare la etichetarea produselor electrocasnice

Obiectivul specific nr. 4

Conservarea și protejarea cadrului natural

Localitatea dispune de un fond forestier important dar, în pofida potențialului rezidențial și turistic, în comună nu există parcuri amenajate. Caracteristicile reliefului determină riscuri naturale de alunecări și degradări. De aceea, se recomandă următoarele măsuri:

1. **Reducerea riscului de producere a dezastrelor naturale**

Sunt necesare măsuri de realizare a unui management durabil al fondului forestier, de stabilizare a terenurilor degradate și a terenurilor cu risc de alunecare, măsuri de includere a terenurilor în hărți cu zone de risc.

- a) Regularizarea parcurilor care afectează prin eroziuni drumurile și locuințele de pe raza localității
- b) Lucrări de stabilizare a terenurilor supuse alunecărilor;
- c) Acțiuni de regenerare și conservare a fondului forestier;
- d) Împădurirea terenurilor degradate și în curs de degradare;

2. **Valorificarea cadrului natural**

Sunt necesare lucrări peisagistice pentru punerea în valoare a cadrului natural și creșterea atractivității comunei. Crearea parcurilor este o măsură care are de asemenea funcții sociale, oferind alternative de petrecere a timpului liber pentru locuitorii comunei, în principal pentru cei tineri.

Acțiunile recomandate sunt:

- a) Sprijinirea ONG-urilor pentru derularea de programe și activități dedicate tinerilor din localitate;
- b) Amenajarea unor locuri de agrement / terenuri de sport / spații verzi / parcuri, alternativă de petrecere a timpului liber pentru tineri;
- c) Popularizarea și sprijinirea petrecerii timpului liber prin mișcare în mass-media locală, precum și pe site-ul Primăriei;
- d) Organizarea unor târguri / locuri de desfacere a produselor naturale din zonă.

Directia nr. 5: „Consolidarea capacității administrative la nivel local”

Obiectivul strategic nr. 1

Dezvoltarea resurselor umane din administrație:

Dezvoltarea capacității administrative reprezintă un demers important de modernizare a instituției, care trebuie transformat într-o preocupare continuă.

Instruirea și formarea continuă a personalului din Primărie în domeniile specifice de activitate este de mare importanță mai ales în domeniul managementului proiectelor cu finanțare nerambursabilă.

Pe termen mediu, pe măsură ce contextul economico-social va permite modificarea și extinderea organelor primăriei, este importantă urmărirea creării unui departament specializat în atragerea și utilizarea fondurilor nerambursabile, compus din personal instruit în acest domeniu. Recomandăm pentru atingerea acestui obiectiv implicarea persoanelor deja instruite în domeniu sau a celor care au acumulat experiență practică, atragerea tinerilor absolvenți de studii superioare, colaborarea cu sectorul asociativ, cu instituțiile administrației publice județene.

Având în vedere existența infrastructurii educaționale și de sănătate în localitate, considerăm că este oportună și accesarea unor fonduri nerambursabile care să ducă la creșterea capacității administrative a managerilor acestor instituții în special în relația cu administrația publică locală, în scopul creșterii calității serviciilor oferite, în contextul descentralizării.

Acțiunile identificate sunt:

1. **Organizarea de cursuri de specializare a funcționarilor implicați în procesul de formulare și implementare a politicilor publice;**
2. **Module de pregătire profesională;**
3. **Training pentru funcționarii publici din administrația publică locală inclusiv pentru reprezentanții autorităților locale în consiliile de administrație ale școlilor;**
4. **Training în domeniul evaluării performanțelor serviciilor publice;**

Obiectivul specific nr. 2

Îmbunătățirea activității de relații publice

Îmbunătățirea unei asemenea activități este esențială și necesită următoarele trei categorii de resurse:

- ✓ **Resurse umane care să fie pregătite în domeniul legislației privind transparenta actului decizional și liberul acces la informațiile publice. Recomandăm de asemenea organizarea unor întâlniri semes-**

triale cu cetățenii comunei, sub forma unor dezbateri publice cu privire la stadiul investițiilor și măsurile preconizate;

- ✓ Existența unor spații adecvate, cu vizibilitate, având această destinație
- ✓ Echipare adecvată.

Măsurile identificate în cadrul acestui obiectiv specific:

1. **Cresterea transparenței și credibilității în fața cetățenilor**
2. **Dezvoltarea instituțională**

Astfel, principalele **acțiuni / proiecte** care pot fi promovate de administrația locală sunt următoarele:

- a) Amenajarea unei „cutii a primarului”, telverde, adresă e-mail pentru sesizări, propuneri ale cetățenilor;
- b) Organizarea unor dezbateri publice periodice;
- c) Analiza problemelor specifice furnizării serviciilor publice în vederea simplificării și reducerii barierelor administrative pentru cetățeni;
- d) Actualizarea permanentă a paginii de internet a Primăriei;
- e) Menținerea certificării ISO pentru servicii de administrație publică;
- f) Semnalizarea prin panouri sau plăci informative a tuturor investițiilor realizate de către administrația publică locală.

Obiectivul strategic nr. 3

Modernizarea instrumentelor de lucru

Pentru asigurarea succesului și eficienței unei administrații publice, este necesară implementarea unor sisteme inovative, cum ar fi aplicații sau programe informatice pentru îmbunătățirea nivelului de colectare a impozitelor și taxelor locale, pentru managementul documentelor, pentru evidența financiar contabilă etc., precum și dotarea cu echipamente ITC, birotică.

Măsuri în cadrul obiectivului specific 3:

1. **Modernizarea bazei materiale a administrației publice locale.**
2. **Modernizarea bazei informatice a administrației publice locale.**

Cele mai importante **acțiuni / proiecte** care pot fi realizate în cadrul acestui obiectiv sunt:

- a) Achiziționarea de echipamente de informare și comunicare pentru accesul larg al cetățenilor la informații de interes public;
- b) Implementarea unui sistem de management al proiectelor în sistemul informatic și instruirea personalului implicat;
- c) Dotarea cu echipamente moderne, pachete software pentru eficientizarea activității personalului administrativ.

Obiectiv strategic nr. 4

Achiziționarea de utilaje inclusiv pentru serviciul situațiilor de urgență